1941-1945 гг.

Георгий Ровенский

Грозные годы. Военное Щёлково

Краткий очерк
«В дни Великой Отечественной войны»

Щелково
2018

Ровенский Г.В. Грозные годы. Военное Щелково. 1941-1945. Щелково, 2018.

Представлены: краткий очерк истории Щелкова и щелковцев в грозные годы войны; история летных и десантных боевых частей, формировавшихся на его территории и их судьба; малоизвестные биографии 11-ти «местных» Героев Советского Союза (уроженцев района, а также призванных Щелковским военкоматом); страницы местной районной газеты «Коммунист» военных лет и сегодняшняя память о тех годах (улицы, мемориальные доски, книги).

Автор

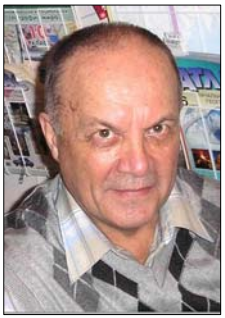

Ровенский Георгий Васильевич, 1937, кандидат технических наук, автор книг о земляках-десантниках 1941-1942 (35 гв. сд - Сталинград); 1942-1943 (3 гв. вдд – Старая Русса); 1943 год, формирование 3-й гвардейской воздушно-десантной бригады, Днепровский десант, 3-я ГВДБ в тылу врага»; 99 гв. Свирская сд. (13-я гв. воздушно-десантная бригада - 300 гв. стр. п.), Книги памяти 3-й гв. вдбр (Днепровская операция).

С 1991 по 2017 г. автором написаны и изданы 92 краеведческие книги.

Адрес: 141195 г. Фрязино, Полевая, 16, кв.32; т. 8(496)56-4-32-41. 8(916)631-68-79. E: groven@yandex.ru.

Автор благодарен всем помощникам по этой необъятной теме и надеется, что кто-то возьмется за продолжение частных граней, далеко не полно освещенных в этой работе.

В книге использованы многие фотографии и материалы Щелковского историко-краеведческого музея, музея Боевой славы шк. №1 (Фрязино), материалы, собранные Сергеем Ивановичем Варгузовым, особенно его коллекция фото-страниц газеты «Коммунист» военных лет.

Типография

Автор

Вступление

Грозные годы войны затронули жизни и души миллионов бойцов и тружеников тыла. 27 млн. жителей страны погибли в той войне. 30400 были мобилизованы Щелковским РВК (потери - 9648 погибших в боях, умерших от ран и болезней, 4303 земляков погибли безвестно).

Память об этих годах незабвенна.

Для рассказа о военном Щелкове, как реальном городе Воинской и трудовой славы, и издается эта книга.

Тема эта очень многогранна:

- Степан СУПРУН в начале войны добивается приема у Сталина с предложением сформировать из замечательных летчиков- испытателей несколько авиаполков;

- идет напряженная работа фабрик и заводов, большую часть своей продукции изменивших для нужд РККА, ТЫЛ – ФРОНТУ,

- ВОЕННЫЕ ГОСПИТАЛИ; работа 12-ти госпиталей на Щелковской земле, их эвакуация и возвращение,

- работа военкомата по мобилизации многих тысяч воинов на фронт,

- ОПОЛЧЕНЦЫ; создание Щелковского батальона в 600 добровольцев для 4-й Московской дивизии народного ополчения, совершившей великий подвиг защиты Москвы в октябре под Боровском и Наро-Фоминском,

- ДЕСАНТНИКИ; 4 года Щелковская земля служила базой для формирования воздушно-десантных частей, прославившихся в боях 1942-1944 г. – в Сталинградской битве, под Старой Руссой, на Днепре, при форсировании Свири,

- военная работа Научно-испытательного института НИИ ВВС (ст. Чкаловская), его эвакуация, испытания первых реактивных самолетов и возвращение,

- авиаполки ПВО на аэродроме НИИ в октябре 1941-марте 1942,

- эскадрилья «ЩЁЛКОВСКИЙ ШТУРМОВИК», построенная в 1943 г. на деньги щелковчан, сражалась на Ленинградском фронте.

- наши земляки - Герои Советского Союза, родившиеся на территории Щелковского района или призванные Щелковским РВК: Их биографии, награды и судьбы.

Наши земляки – Герои Советского Союза. 1941 год
Герой первого тарана летчик ИВАНОВ Иван Иванович
(1909, д. Чижево – 22.6.1941, Дубно, Украина)

Множество книг о войне начинаются с подвига нашего летчика из д. Чижово Иванова Ивана Ивановича, яркого эпизода первого героического тарана немецкого бомбардировщика ранним утром первого дня войны.

Герою посвящены книги, памятники, музеи и школы. Его имя вошло во многие энциклопедии.

В первый же день Великой Отечественной войны – 22 июня 1941 года командир звена 46-го истребительного авиационного полка (14-я авиадивизия, Юго-Западный фронт).

Старший лейтенант И.И. Иванов в воздушном бою в 4-55, израсходовав боеприпасы, таранил вражеский бомбардировщик, был тяжело ранен, сумел посадить самолет, но скончался в госпитале.

2 августа 1941 года за мужество и воинскую доблесть посмертно удостоен звания Героя Советского Союза. Награждён орденом Ленина.

ПАМЯТЬ

Бюсты Героя установлены во Фрязино на Аллее Героев и в шк. №1, и в школе №3 г. Дубно. Его имя носят улицы в Щёлково (памятная доска) и во Фрязино, фрязинская школа №1, где был создан первый мемориальный музей Героя.

Памятная Стела посвящена Герою в городе Дубно; обелиск (рука останавливает бомбы») – у села Загороща Дубенского района Ровенской области на месте падения самолёта И-16 Иванова; мемориальная доска – в Щёлкове на улице его имени.

(редакция г-ты «Время», Щелково).

На Проспекте Мира в г. Фрязино, в доме, копии дома Ивановых в д. Чижево, создан Музей Героя.

Обелиск памяти И.И. Иванова в с. Б. Загороща, Украина.

НИИ ВВС (ст. Чкаловская) первым вступает в бой

Героя Советского Союза Степана Супруна война застала на отдыхе в Сочи. Он быстро пробился на военную территорию аэродрома в Адлере и вылетел в Москву, чтобы добиться приема у Сталина. Это удалось - сохранившиеся дежурные журналы зафиксировали и время 24 июня с 20-15 до 20-35.

т. Жигарев	20.00—21.15
т. Голиков	20.00—21.20
т. Щербаков	18.45—20.55
т. Каганович	19.00—20.35
т. Супрун *****	20.15—20.35
т. Жданов	20.55—21.30

Последние вышли 21.30 м.

Этот летчик-испытатель НИИ ВВС был хорошо знаком вождю и по итогам его боев в Китае с японцами, где он получил Звезду Героя, и по подвигам при испытаниях новых самолетов, и по фурору, который произвел Степан в Германии в 1940 г. при облете новых типов немецких истребителей.

Итак, 24 июня Супрун доложил на приеме свои планы. Они были одобрены Сталиным - на базе НИИ ВВС и испытательных служб авиазаводов были сформированы 2 истребительных полка (401 и 402); 2 полка пикирующих бомбардировщиков (410, 411); 2 полка тяжёлых бомбардировщиков (420, 421); 1 полк штурмовиков (430); 1 разведывательная эскадрилья (38); 3 батальона аэродромного обслуживания (БАО 760, 761, 762).

В состав этих частей и подразделений вошли 303 человека из числа лучших лётчиков, инженеров, техников и механиков института и авиазаводов.

401-й истребительный авиаполк, возглавляемый Героем Советского Союза С.П. Супруном вылетел вечером 30

июня в 17-00 на Западный фронт под Смоленск на аэродром Шаталово, а потом под Оршу (аэродром Зубово). Начались бои.

В боях 4 июля С.П. Супрун *(на фото)* «не вернулся с боевого задания». За эти бои в начале войны он был награжден 2-й медалью Золотая Звезда.

402-й истребительный авиаполк, возглавляемый П.М. Стефановским *(на фото)*, начал свой боевой путь тоже 30.6.1941 г. на Северо-Западном фронте (Калинин; аэродром Идрица).

Среди лётчиков полка был и Г.Я. Бахчиванджи.

Н. И. Малышев

Разведывательно-штурмовой 430-й полк Малышева Н.И. на Ил-2 вылетел на фронт из Воронежа 5 июля.

410-й бомбардировочный авиаполк А.И. Кабанова *(на фото слева),* зам. начальника НИИ – вылетел 7 июля.

412-й дальнебомбардировочный полк **В.И. Лебедева** на фронт вылетел позднее…

С февраля 1937 г. Лебедев служил в НИИ ВВС, командовал бомбардировочной, испытательной эскадрильями института.

И в ближнем, и в дальнем тылу хватило работы полку, получившему вскоре новый номер 432-й. В 1942 г. **Лебедев Викторин Иванович** *(на фото)* уже командовал дивизией.

Так, в жестокие бои вступили лётчики-испытатели… Результативность их боев отмечают все авиационные историки.

Любого полка тогда хватало ненадолго. В августе-сентябре испытатели были отозваны с фронта.

В связи с приближением линии фронта к Москве правительство приняло решение **перебазировать НИИ ВВС в Свердловск (аэродром Кольцово).** На Чкаловской были оставлены некоторые цеха опытного завода, аэродинамическая лаборатория, подсобное хозяйство 705-й авиабазы, а также группа специалистов, необходимых для продолжения испытаний и комендатура для охраны имущества и взрыва при необходимости зданий и подрыва аэродрома.

Учитывая важность этих работ, в августе 1941 г. и к концу 1941 г. были отозваны из всех полков на испытательную работу 155 бывших работников НИИ ВВС, в т.ч. **Стефановский назначен начальником опасного Западного сектора ПВО Москвы.**

НИИ ВВС
Мартиролог погибших летчиков
полков НИИ ВВС в июле 1941 г.

401 иап (вылет на фронт вечером 30 июня (Шаталово, Смоленск), Орша-Зубово)
4 июля, погиб – летчик МИГ-3, капитан КРУГЛИКОВ Юрий Владимирович (1915)
4 июля – подполковник, летчик МИГ-3, Герой Советского Союза (1940) командир 401 иап СУПРУН Степан Павлович (1907) не вернулся с поля боя, 22 июля посмертно награжден 2-й медалью Золотая Звезда; в июле 1960 г. было найдено место его гибели и захоронения в Толочинском р. Витебской обл. БССР; перезахоронен на Новодевичьем кладбище.

402-й иап вылетел на фронт вечером 30 июня (Калинин, аэродром Идрица)
В начале июля – военинженер САЛИХОВ Павел Алексеевич (1906), инженер по по электроспецоборудованию (пох. в Идрица Себеж. р., Псков)

430-й развед.-штурмовой авиаполк начал боевую деятельность 5 июля в районе Орши.
7 **июля** не вернулся с боевого задания летчик Ил-2 , капитан ШЕВАРЕВ Николай Федорович (1911), зам. командира полка, командир авиаэскадрильи.

410-й бомбардировочный ап (вылет на фронт 7 июля)
19 июля – летчик Пе-2, капитан СОКОЛОВ Николай Иванович и штурман Пе-2, капитан ЗАЙЦЕВ Николай Михайлович (1907), погиб, до 1972 г. считались пропавшими без вести.
25 июля не вернулись с боевого задания (Пе-2) – летчик, капитан, ДУДКИН Лев Петрович (1910) и штурман, майор СОКОЛОВ Иван Дмитриевич.
26 июля – летчик, капитан ПРЕОБРАЖЕНСКИЙ Борис Федорович (1906), погиб в воздушном бою.
29 июля – погиб штурман-испытатель ГОНТАРЕВ Дмитрий Максимович (Пе-2, Ярцево Смол. обл., 1909 г.р.)

Плакат Клуба краеведов к 75-летию Московской битвы

Героически сражался 126-й иап с первых дней войны. Их аэродром Долбуново был на Белостокском выступе в 22 км от немцев и подвергся первым же атакам.

Но лётчики сбили 22 июня 4 «немца» на Миг-1 и Миг-3 и даже на И-16. Аэродромы отступали на восток, но летчики продолжали увеличивать счет побед. Скоро полк вошел в 6-й авиакорпус ПВО Московской зоны обороны.

9 августа лётчикам Степану Ридному и Владимиру Каменщикову было присвоено звание ГерояСоветского Союза.

В сентябре одними из первых лётчики полка были направлены под Вологду для освоения американского истребителя «Томогавк» (томагавк – оружие индейцев).

На этих самолётах в начале октября они прибыли на Щёлковский аэродром у ст. Чкаловская.

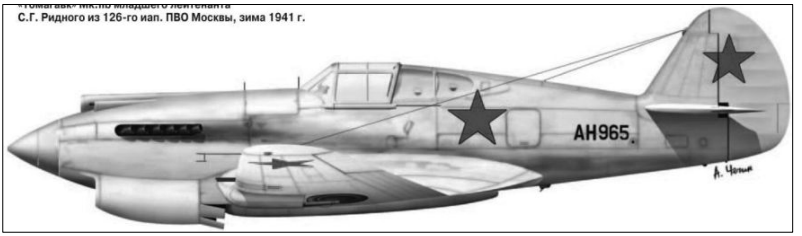

Снова началась боевая работа – оборона неба Москвы, сопровождение бомбардировщиков, самостоятельная охота.

На рис. «Томогавк» Ридного №АН965, самого результативного лётчика-истребителя первого месяца войны.

Авиакатастрофа остановила его бои – 9 февраля 1942 г. при взлете с аэродрома отказал мотор. Самолёт упал в 3 км и взорвался. На счету Ридного была 21 победа (из них 12 в паре или в группе).

Неоценимую помощь «Томогавки» полка оказали наземным войскам под Тулой, где немцы пытались прорваться на окружение Москвы с юга. За октябрь-ноябрь они совершили 1232 боевых вылета, провели 47 воздушных боёв, сбив 26 самолётов. 665-ю боевыми вылетами полк бил врага на Западном и Калининском фронте, сбил 17 самолётов.

После Щёлкова полку летом 1942 г. пришлось участвовать и в Сталинградской битве, где был тяжело ранен их командир (раздроблена и ампутирована нога).

Герои Советского Союза 126-го ИАП

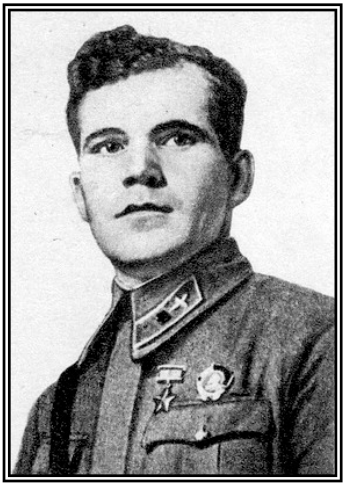

Ридный С.Г. (1917-1942)

Каменщиков В.Г (1915-1943)

фото Каменщикова (из г-ты «Красная Звезда» 9.9.41)

Фото 1943 г. Слева - Самохвалов Н.С. (1918-1944), Балясник П.Н. (1918-2000, жил в пос. Чкаловском, Щёлково)

Расшифруем фото на плакате выше

В газете «Известия» от 6 февраля 1942 г. была опубликована эта групповая фотографию лётчиков 126-го полка на Щёлковском аэродроме с их «Томагавками» с подписью:

Из материалов газеты "Известия" № 30 от 06.02.1942 г.

КАЖДЫЙ ИЗ НИХ СБИЛ НЕ МЕНЬШЕ 6 НЕМЕЦКИХ САМОЛЕТОВ! На снимке — группа летчиков-истребителей после удачно проведенной боевой операции. Слева направо: капитан Н. Ф. Арсеньев, старший лейтенант А. И. Смирнов, Герой Советского Союза старший лейтенант В. Г. Каменщиков, майор В. М. Найденко, Герой Советского Союза старший лейтенант С. Г. Ридный и старший лейтенант П. Н. Балясник.

Фото специального военного корреспондента «Известий» С. Гураний (Западный фронт).

«**Каждый из них сбил не меньше 6-ти немецких самолётов**! *На снимке – группа лётчиков-истребителей после удачной проведенной боевой операции. Слева направо: капитан Н.Ф. Арсеньев, старший лейтенант А.И. Смирнов, Герой Советского Союза старший лейтенант В.Г. Каменщиков, майор В.М. Найденко, Герой Советского союза старший лейтенант С.Г. Ридный и старший лейтенант П.Н. Балясник».*

Упомянутый майор Найденко был командиром этого полка с июля 1041 г., в Сталинградской битве был тяжело ранен (ампутирована нога), после госпиталей остался в службе ПВО.

В 1943 г. получил звание Героя Советского Союза.

Найденко Василий Михайлович (1915-1969)
Командир 126-го истребительного авиаполка

Инструктаж командира

95-й ИСТРЕБИТЕЛЬНЫЙ АВИАПОЛК

ст. Чкаловская

95-й истребительный авиационный полк переформирован из 95-го легкобомбардировочного авиационного полка Приказом Командующего ВВС 25 сентября 1941 г. в процессе перевооружения полка на самолёты **Пе-3бис,** создаваемые как **тяжёлые истребители дальнего сопровождения бомбардировщиков.**

В составе действующей армии с 10 октября 1941 г. по 10 марта 1943 г.

Командиром полка был полковник Пестов С.А. (25.09-11.1941); потом был назначен в штаб Управления ПВО *(на левом фото)*.

Его сменил подполковник Жатьков Анатолий Владимирович (11.1941-05.1944), *на фото*.

К середине 15 января полк имел только 4 исправных 12 Пе-3 и 8 неисправных. К концу января **в состав полка влились 12 Пе-3 из 208-го иап**, находившемся на том же аэродроме и подлежавшего переформированию в штурмовики.

Полк выполнял задачи ПВО Москвы и важных объектов Центрального промышленного района от массированных ударов немецкой авиации. Полк также привлекался к нанесению ударов по наземным целям. В начале октября 6 экипажей Пе-3 под командованием капитана А.В. Жатькова вылетели на первое боевое задание в роли истребителей сопровождения. Группа прикрывала на маршруте транспортные Дуглас С-47 английской военной делегации, направлявшейся из Вологды в Москву. Пе-3 отбили 3 попытки немцев атаковать охраняемые «Дугласы» и без потерь вернулись на свой аэродром.

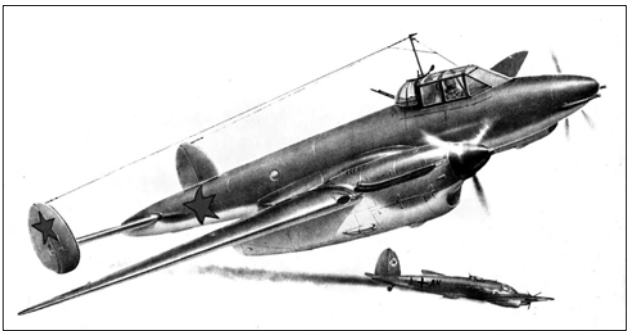

Полк принимал участие в следующих операциях и битвах:

- Битва за Москву - 30.9.1941 г. по 20.4.1942 г.
- Тульская наступательная операция - 6 декабря 1941 г. по 16 декабря 1941 г.
- Калужская наступательная операция - с 17 декабря 1941 г. по 5 января 1942 г.
- Клинско-Солнечногорская наступательная операция - 6 декабря 1941 г. по 26 декабря 1941 г.

10 марта 1942 г. «петляковы» покинули аэродром; полк был передан в ВВС Северного флота.

208-й истребительный авиаполк ст. Чкаловская.

Осенью 1941 г. 208-й бомбардировочный полк отозван с фронта, перевооружен на тяжёлые истребители Пе-3 и перелётел 15 октября на Чкаловскую в состав 6-го иап ПВО Москвы.

Полк стал **истребительным**.
Первоначально прикрывал железнодорожные узлы в Подмосковье, затем - на штурмовке.

С октября по декабрь 1941 г. на боевой счет штурмовиков части было записано 34 танка, 212 автомобилей, 6 железнодорожных составов и 33 самолёта на земле. При этом полк потерял 10 Пе-3. В декабре полк отозван с фронта.

24 октября погиб комполка Кибирин С.А. (*на фото*) – при штурме аэродрома Мигалово (г. Калинин) направил объятую пламенем машину на стоянку вражеских самолётов.

В середине января 1942 г. оставшиеся экипажи с самолётами влились в состав 95-й иап (*см. выше*), а полк был направлен на переформирование.

Щелковский батальон народного ополчения

2 июля 1941 2 часа ночи

Военный совет МВО (Мос. воен. округ) принял постановление о добровольной мобилизации трудящихся Москвы и области в дивизии народного ополчения. На предприятиях и учреждениях, в колхозах и совхозах, в учебных заведениях с огромным патриотическим подъемом прошли собрания и митинги, посвященные организации дивизий народного ополчения.

Особая папка Щелковского ГК ВКП/б/, 1941, л.4.

«СОВ. СЕКРЕТНО» (*Рассекречено. Акт № 17 от 06.4.95 г.)*

Документ. ЦАОПИМ, ф.156, оп.1, д.201/

ПРОТОКОЛ № I. Чрезвычайной тройки 2.VII/1941г. Щелково.

Постановили:

1. Создать народное ополчение в городе и районе.

Поручить т. **Горбунову** (военкому) обеспечить штаты, комплектование начальствующего политического и комсостава. Провести запись добровольцев в народное ополчение. Разъяснить среди рабочих, служащих и колхозников района.

2. Предложить т. **Петрухину** - директору Чугунно-литейного завода отлить 13 котлов для походных кухонь и 1530 котелков, а тов. **Семину** обеспечить цветным металлом.

3. Предложить т. **Ковалеву** *(химзавод)* изготовить 500 шт. лопат саперных и 1000 котелков и оборудовать 3 походных кухни.

4. Тов. **Сергееву** (Фрязино, завод №191 – Радиолампа) - изготовить 1000 кружек, 750 котелков и оборудовать походные кухни.

5. Тов. **Желудову** (промкомбинат) изготовить для 13 походных кухонь материальную часть.

6. Тов. **Чувашову** обеспечить изготовление 500 котелков и оборудование кухонь.

7. Предложить тов. **Чуйкину** (Председатель Щелковского райисполкома) обеспечить помещение, оборудовать /его/ для размещения народного ополчения.

Срок исполнения - 48 часов.

Члены тройки: **Военком Горбунов;** Нач. РайНКВД **Комаров;** Председатель Чрезвычайной Тройки секретарь Горкома ВКП/б/ **Литвинов**».

Сборы добровольцев проходили в Клубе химкомбината Щелкова, в пос. Свердловском и Лосино-Петровском.

6 июля Щелковский батальон был сформирован.

Его командиром был назначен Силаев Ф.К.., комиссаром – Селиверстов А.Я.

Силаев, командир, и Селиверстов, комиссар, Щелковского батальона народного ополчения (2 сб 3 сп 4 ДНО). Из Музея Щелкова.

3 июля.

Выступление по радио Председателя ГКО **И.В. Сталина**.

Это было первое с начало войны выступления лидера страны. Ясное объяснение поражений в первые дни войны и воля народа к победе – воодушевляло народ на борьбу.

***

4 июля 1941 года Государственный комитет обороны постановил провести добровольную мобилизацию трудящихся Москвы и области в дивизии народного ополчения. 6 июля 1941года, в течение суток, был сформирован батальон народного ополчения и в Щелковском районе Московской области. В него вошли рабочие всех предприятий района.

Командиром батальона был назначен начальник милиции поселка Лосино-Петровский старший лейтенант запаса Федор Силаев. Сохранившийся в военкомате список насчитывал 603 человека. Батальон вошел в 3-й полк 4-й дивизии народного ополчения Куйбышевского района Москвы (командир дивизии полковник С.Т. Гладышев).

В июле-сентябре 4-я ДНО вела укрепление Можайской линий обороны, бойцы прошли «курс молодого бойца».

В августе в районной газете "Коммунист" опубликовано **письмо ополченцев Щелковского района с фронта обороны -** бойцов 4-й дивизии народного ополчения:

"Дорогие товарищи рабочие, колхозники и советская интеллигенция Щелковского района!

От имени бойцов, командиров и политработников действующей армии народного ополчения передаем вам боевой пламенный, привет.

С большим подъемом встретили мы сообщение о том, что трудящиеся района с огромным энтузиазмом включились в создание фонда обороны нашей социалистической Родины. Мы тоже не отстаем от этого общего дела. Рядовой и командный состав всех наших подразделений решил отчислять свой двухдневный заработок ежемесячно до окончания войны. Создание этого мощного народного фонда обороны увеличит для Красной Армии количество самолетов, танков, пулеметов, кораблей, еще более увеличит военную мощь Советского Союза, а это ускорит нашу победу над ненавистным германским фашизмом.

Заверяем вас, товарищи, что будем биться с врагом, не щадя своих сил и самой жизни. Будем биться до полного уничтожения фашистских орд. Все бойцы, командиры и политработники приняли военную присягу и поклялись быть до конца верными Родине, великой партии Ленина-Сталина и советскому правительству.

Наш вам наказ - перевыполняйте производственные планы, быстро и без потерь убирайте обильный урожай колхозных полей. Этим вы еще больше будете крепить военную мощь нашей Советской страны.

Товарищи, мы горячо благодарим вас за присланные нам подарки.

Крепко жмем ваши руки.

Силаев, Артамонов, Чурбанов, Дойников, Вербов"

В сентябре 1941 года дивизии народного ополчения были переформированы по штатам общевойсковых дивизий и получили новые номера. Дивизия Куйбышевского района стала именоваться 110-й стрелковой дивизией. А стрелковому полку, во 2-м батальоне которого котором воевали Щелковские ополченцы, был присвоен номер 1291.

1 октября грянул «Тайфун».

Приказами 8 октября 110-я дивизия начала переброску 18-ю эшелонами из-под озера Селигер на станцию Балабаново (южнее Наро-Фоминска), чтобы закрыть прорыв немецкой операции «Тайфуна» под Боровском. В дивизии было 3 стрелковых полка, артполк, саперы, связисты, повара и штабы. Всего 11 000 человек, которые и вступили в бой 13 октября на Боровской земле.

1291-й стрелковый полк, в который входил 2-й стрелковый батальон Щелковских ополченцев, занял оборону на рубеже Редькино-Русиново. Штаб полка разместился в д. Инютино. Командный пункт дивизии – в Добрино, правее железной дороги.

Ожесточенность боёв, которые вела 110-я стрелковая дивизия с 13 по 20 октября под Боровском и на рубеже западнее реки Нара, была исключительная. Потери убитыми, ранеными и пропавшими без вести составили 6179 человек бойцов и командиров. Здесь погибла и большая часть ополченцев Щелковского батальона. К 20 октября на берега Нары отступили только около тысячи бойцов.

Боевые журналы 110-й стрелковой дивизии и 1291-го полка частично отразили подробно события с 12 по 19 октября 1941 года. Но детальных донесений о потерях нет.

Карта территории боёв 110 сд при защите важной дороги к северо-востоку от Боровска до Наро-Фоминска и дороги от Боровска вправо к ж/д ст. Балабаново. Защищая эти дороги, погибли большинство ополченцев.

Здесь стоят памятники на безымянных (чаще всего) могилах ополченцев. Небольшое количество смертных медальонов в районе Ермолино, Русиново, Инютино позволили установить небольшой ряд фамилий, в т.ч. и из 2-го «щелковского» батальона.

Ярко об этой битве к годовщине Московской битвы написал через год в «Красной Звезде» (очерк «Москва») известный уже поэт и журналист Константин Симонов:

«Под Боровском, закрыв прорыв, вступила в бой 4-я Московская ополченческая дивизия. Люди в ней были еще недостаточно обучены, недостаточно имели автоматов, техники, но дрались самоотверженно.

Страницы этого отчаянного сопротивления, этого отхода с жесточайшими боями, которые тогда в дивизии считались трудно поправимой бедой, потом оказались главной заслугой дивизии.

Ценой неслыханных жертв, ценой своей крови дивизия так же, как и другие, сражавшиеся рядом с ней полки, дала возможность сосредоточить войска для удара по немцам».

По сайтам военного архива Подольска и Книгам памяти, по воспоминаниям найденных родственников была прослежена судьба многих Щелковских ополченцев.

Итог исследования: среди шестисот ополченцев - 263 погибли и пропали без вести; в т.ч. один погиб в плену, 10 выжили в плену, 138 встретили окончание войны.

Удалось пока найти некоторые установленные (в т.ч. по Книге Памяти Калужской обл.) немногие имена щелковских ополченцев, погибших или пропавших без вести в октябрьских боях 1941 года на Боровской земле в районе Русиново, Инютино, Ермолино.

1. Балдинов Михаил Петрович, 1921 г.р., 1291 сп 110 сд, погиб 16.10.1941.

2. Горохов Андрей Степанович, 1900 г.р., погиб 20.10.1941. В 2014 году Боровский поисковый отряд «Отечество» обнаружил останки красноармейца А.С. Горохова и его именной медальон. По информации местных жителей красноармеец Горохов А.С. попал в плен и был расстрелян. Останки красноармейца были торжественно перезахоронены в братскую могилу города Ермолино.

3. Горюнов Иван Павлович, 1911 г.р., 5 ср 3 сп 2 сб 1291 сп 110 сд, погиб в бою 16.10.1941, похоронен в г. Ермолино.

4. Гулынин Егор Андреевич, 1893 г.р., Рязанская обл., Милославский р-н, д. Курбатово, в августе 1941 г. записан во 2 пульроте 2 сб 3 сп 4 ДНО. При подворном опросе Щелковского РВК в 1946 г. жена - Акулина Павловна (Медвежьи Озера, Авиамастерская, 4, кв. 21) сообщила, что последнее письмо от мужа пришло от 11.10.1941 из Ермолино.

5. Жуков Павел Петрович, 1924 г.р., д. Гульцово Думиничского р-на Калужской обл., мать - Евдокия Герасимовна. В августовских и сентябрьских списках числится в 5 ср 2 сб 3 сп 4 ДНО.

6. Иванов Леонид Дмитриевич, 1922 г.р., Щелково. В августовском списке: 2 пульрота 2 сб 3 сп 4 ДНО.

7. Марухин Николай Иванович, 1922 г.р. В августовском списке: 5 ср 2 сб 3 сп 4 ДНО. Погиб 20.10.1941. Найден медальон с запиской. Мать - Марухина Варвара Григорьевна (Щелково, Соболевская ф-ка, 10 (возможно, 19), кв.1).

8. Чеченков Никита Прокопьевич, 1902 г.р. В списке добровольцев Щелковского батальона – 6 ср. Убит 16.10. 1941.

9. Ярославцев Артем Дмитриевич, 1900 г.р. В списках: командир отделения 4 роты 2 сб 3 сп 4 ДНО, сержант, погиб 12.10.1941.

10. Андреев Дмитрий Константинович, 1897 г.р. В списках: 2 пульрота 2 сб 3 сп 4 ДНО. Жена - Андреева Мария Ивановна (пос. Свердлова, 8, кв. 16). Пропал без вести в октябре 1941.

11. Голубев Иван Григорьевич, 1900 г.р. В списках 5 ср 2 сб 3 сп 4 ДНО. Жена - Голубева (Монинский камвольный комбинат, Рабочий пос., 5а, кв. 40). Пропал без вести 20.10.1941.

12. Климов Андрей Михайлович, 1897 г.р., в августовском списке: 2 пульрота 2 сб 3 сп 4 ДНО. Жена - Климова Мария Гавриловна (д. Огуднево). Пропал без вести в октябре 1941.

13. Клоков Михаил Яковлевич, 1922 г.р. Отец - Клоков Яков Антонович (Щелково, Пролетарская, 16). В списках 2 пульроты. Пропал без вести 20.10.1941.

14. Костин Алексей Арсентьевич, 1916 г.р. В августовских списках: 4 ср 2 сб 3 сп 4 ДНО. В сентябре – хозвзвод. Пропал без вести в октябре 1941.

15. Лапин Михаил Федорович, 1909 г.р., д. Осеево. В августовском списке - 5 ср. Жена - Пелагея Григорьевна (д. Осеево, 3). Пропал без вести в октябре 1941.

16. Морозов Николай Михайлович, 1909 г.р., жена - Морозова Софья Сергеевна (д. Осеево, 38). В августе - хозвзвод 2 сб. Пропал без вести в октябре 1941.

17. Панов Дмитрий Михайлович, 1905 г.р., жена - Татьяна Лаврентьевна. Командир отделения 6 ср батальона. Пропал без вести в октябре 1941.

18. Рычагов Иван Васильевич, 1900 г.р., д. Мизиново, жена - Рычагова Ольга Савельевна. Санитар 6 ср. Пропал без вести в октябре 1941.

19. Сапрыкин Иван Федорович, 1922 г.р. Отец - Сапрыкин Федор Савельевич (д. 2-е Потапово). В списках 2 пульроты 2 сб. Пропал без вести в октябре 1941.

20. Семенов Николай Иванович, 1899 г.р. Жена - Семенова Александра (Щелково, проезд Шмидта, 8, кв. 6). Пропал без вести в октябре 1941.

21. Степанов Илья Иванович, 1897 г.р., жена - Зиничева П.Ф. (пос. Воронок, Центр. Проезд, 6, кв. 3). В списках 5 ср. Пропал без вести 20.10.1941.

22. Тюрин Александр Яковлевич, 1923 г.р., пос. Монино, жена - Тюрина Анна Александровна (Монинский камвольный комбинат, ф-ка 2, д. 18, кв. 34. В списках 5 ср. Пропал без вести 20.10.1941.

23. Хромов Александр Владимирович, 1922 г.р., отец - Владимир Алексеевич. В списках 4 ср. Пропал без вести 20.10.1941.

24. Чернявский Михаил Алексеевич, 1912 г.р., мать - Чернявская Елизавета Васильевна (Щелково, Новая Фабрика). В списках - старший связной взвода связи. Пропал без вести 20.10.1941.

Немногие оставшиеся в живых Щелковские ополченцы геройски продолжили свой боевой путь. Опыт тяжелейших боёв, полученный под Боровском, оказался бесценным для мужественных воинов. Подтверждение этому в дальнейших

наградных листах: 10 орденов Красного Знамени, 44 ордена «Красная Звезда», 15 орденов Отечественной войны 1-й и 2-й степени, 4 ордена Славы, 50 медалей «За отвагу» и 37 «За боевые заслуги», а также многие медали «За оборону Москвы», «За оборону Кавказа», «За оборону Сталинграда», «За оборону Ленинграда» и «За взятие Кёнигсберга».

Выступая на конференции в Боровске, посвященной годовщине этих боев, я поблагодарил боровчан за сохранение памяти о тех, кто сражался и погиб на этой земле.

Думаю, что подвиг Щелковских ополченцев в боях на Боровской земле, за мужество и стойкость заслуживает установку нами там памятника.

***

Щелковский батальон ополченцев вошел в 3 стр. полк дивизии (1291 сп 4 ДНО - 110 сд). С 15 июля по 8 октября 110 сд была на строительстве оборонительных укреплений в районе Сычевка-Осташково – Селигер. Но, по Приказу к 12 октября, она эшелонами переброшена к Наро-Фоминску, чтобы закрыть прорыв немецкого «Тайфуна» у Боровска.

13-20 октября ополченцы 110 сд героически сражались под **Боровском,** задержав «ценой жизни и крови» на 7 дней немецкие части, рвущиеся к Наро-Фоминску. Именно здесь в ожесточенных боях дивизия потеряла более 3/4 своего состава убитыми, ранеными и пропавшими без вести (70% потерь-БОРОВСК Калуж. обл., Русиново, Инютино, Ермолино)

20-23 октября на следующий рубеж обороны по р. Нара из 11-титысячного состава дивизии вышла только 1000 бойцов.

20 октября – 18 декабря – здесь, у Наро-Фоминска, ополченцы получили подкрепление, 33-я армия перешла в контрнаступление, прорвала немецкий фронт - тяжелые потери 110-й сд были в боях при опорных немецких пунктах у Атепцево-Слизнево (Нара).

18 декабря 1941 - 19 января 1942 – освобождение Наро-Фоминского и Верейского районов, взятие г. Вереи.

Затем 110 сд сражалась в Износковском районе, оберегая прорыв своей 33-й армии на Вязьму, где армия в окружении и погибла.

Героический путь 110 сд продолжался и дальше; в 1943 г. она получила звание гвардейской, но только единицы щелковских ополченцев остались живы в ее составе к победному 9-му мая 1945 г.

Председатель исполкома Щелковского райсовета в 1939-1943 гг. ЧУЙКИН Александр Павлович, организатор тайников продовольствия и боеприпасов для своего партизанского отряда во Фряновских лесах, руководитель хозяйственных дел района и изготовления амуниции для батальона ополченцев

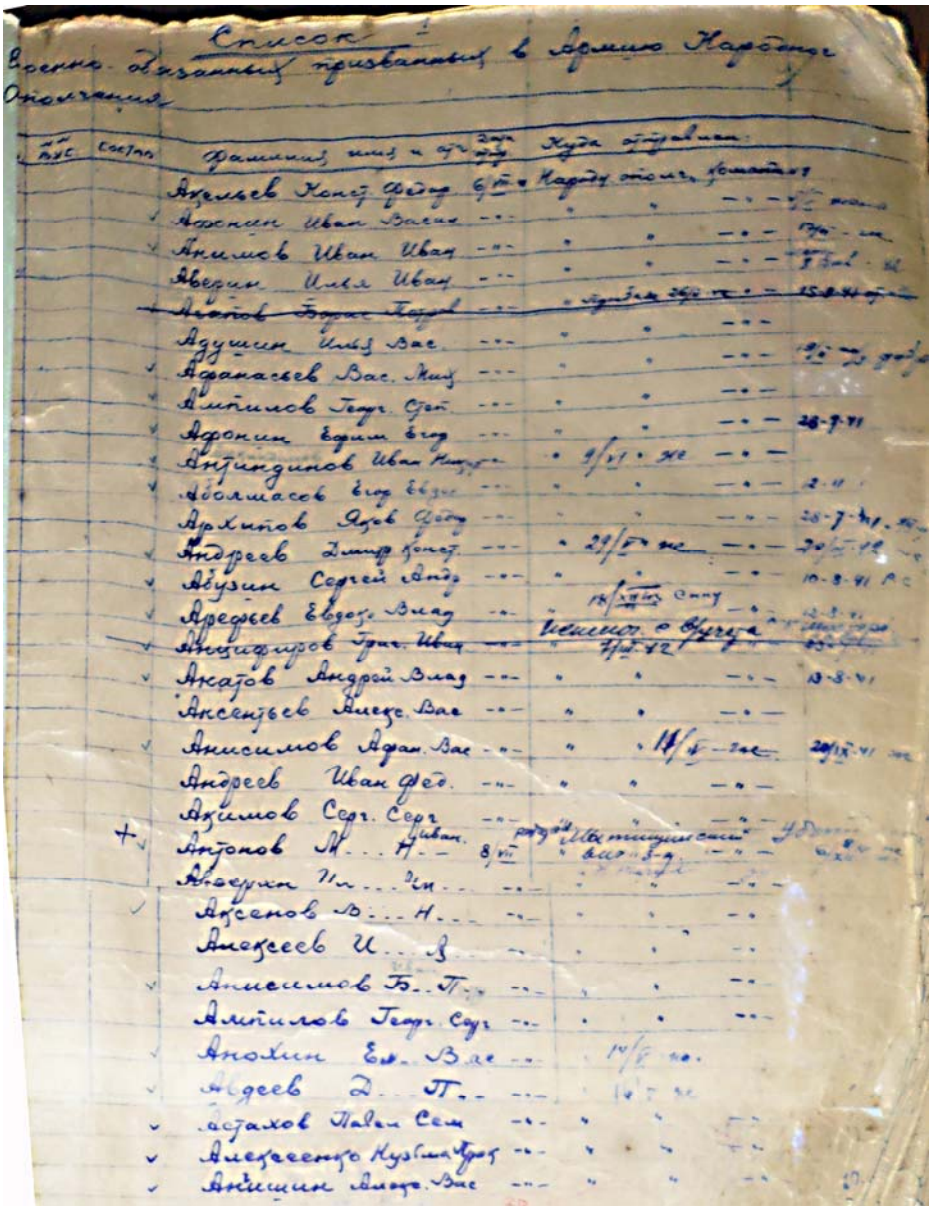

Первый лист раздела записи добровольцев на букву А.

Книга учета мобилизованных Щелк. военкомата 1941-1943 гг.

Клуб Химзавода, где шли сборы ополченцев. Фото 1950 г.

Митинг памяти 75-тилетия ополчения и их боев у Боровска

Осенью 2016 г. в 75-тилетнюю годовщину боев ополченцев у Боровска на Аллее памяти у Вечного огня был проведен митинг, посвященный Дню памяти ополченцев.

Школьники возложили цветы к Вечному огню в память Щелковских ополченцев

Театральная труппа – «Ополченцы отбивают атаки»

Предприятия
Канун войны. Щелковский район Московский обл.
в особой папке Щелковского ГК ВКП/б/.

Рассекречено... *«Сов.секретно.*

В районе имеется 100 колхозов с посевной площадью 7738 га.

Промышленных предприятий в районе имеется:

1/ 21 предприятие государственной промышленности;

2/ 11 предприятий кооперированной промышленности;

3/ 3 предприятия местной промышленности.

Государственная промышленность представлена 10-ю предприятиями текстильной промышленности, из которых:

- Монинский камвольный комбинат, фабрика им. Свердлова, Интернациональная фабрика *(Фряново)*, ...шерстяной промышленности входят в систему ГШУ /Главное шерстяное управление/ НКТП СССР;

- Соболево-Щелковская ситценабивная фабрика, Соболево-Щелковская прядилъно-ткацкая фабрика хлопчатобумажной промышленности входят в МООТИ НКТП СССР;

- фабрика "Технотканъ", Краснознаменская фабрика промышленности технических тканей входят в систему Главтехноткань НКТП СССР;

- Щелковская шелкоткацкая фабрика, Трубинская шелкоткацкая фабрика, Гребневская шелкоткацкая фабрика входят в систему Главшелкопрома НКТП СССР;

Кроме текстильной промышленности в районе имеются:
- завод № 755 /Химзавод/, входит в систему НКХП СССР,
- завод № 191... *(Фрязино)*, входит в систему НКЭП СССР,
- фетровая фабрика - в систему легкой промышленности,
- витаминный завод, завод фруктовых вод, хлебозавод, колбасная фабрика;
- рудоуправление Наркомата металлург. промышленности,

- биофабрика …

- завод холодильного оборудования…

Предприятия Щелковского района имеют большое народнохозяйственное и оборонное значение... по ряду продуктов мы являемся единственными в Союзе поставщиками..."

ЦАМО ф. 135 оп. 12452 д 10 коробка 10152 Л. 435:

Сов. секретно

СПИСОК В/ЧАСТЕЙ, УЧРЕЖДЕНИЙ И ЗАВЕДЕНИЙ, расквартированных на территории Московской области по состоянию на 15 декабря 1941 года.

Л. 446 ЩЁЛКОВСКИЙ РАЙОН

1. 123 стрелковый запасной полк	санаторий Семашко (Гребнево)
2. 1-е конское депо	дер. Каблуково
3. 538 ОАТБ (отд. автотранспортный б-н)	сан. Сукманиха
4. 643 БАО (б-н аэродр. обслуживания)	дер. Потапово-2 (Набережная)
5. 264 БАО	ст. Чкаловская
6. 190 БАО	ст. Чкаловская
7. 95-й истребительный авиаполк	ст. Чкаловская
8. 208-й истребительный авиаполк	ст. Чкаловская
9. 126-й истребительный авиаполк	ст. Чкаловская
10. 251-й полк НКВД	г. Щелково
11. Управление 56 р-на авиабазирования	дер. Трубино
12. 15 автотранспортный полк	Коммуна им. Дзержинского
13. 38-й ОАТБ	дер. Огуднево
14. 34-й ОДСБ (отд. дорож.-строит. бат-он)	дер. Байбаки
15. 535-й ОАТБ	дер. Назимиха
16. 566-й ОАТБ	ст. Чкаловская
17. Политотдел тыла западного фронта	дер. Городищи (Свердловский)
18. 83-й эвакопункт /продсклад/	г. Щёлково
19. 85-й мостостроительный батальон	дер. Еремино
20. Полевой автохлебозавод № 116	дер. Здехово
21. Распределительная станция 16-й армии с политотделом	г. Щелково
22. Инфекционный госпиталь № 2402	п. Фрязино

Испытательный аэродром ВВС с авиамастерскими у Медвежьих Озер (планеры, парашюты для разных грузов и др.).

Целая армия в 13 госпиталей разместилась в районе:

Курсы медсестер окончили сотни девушек района. Они были мобилизованы в эти госпитали.

58 УГПЭП – в пос. Свердловском,
174 КПГ – в Райках,

522 ППГ (он же ХППГ) – в санатории Монино близ усадьбы Глинки и Лосино-Петровского,

В Лосино-Петровском – 661 ППГ,

Во Фрязино – 2402 ППГи 2968 эвакогоспиталь,

В пос. при ст. Чкаловская – 2967 ЭГ,

В г. Щелкове – 2969 ЭГ, 3218 ЭГ, 4023 ЭГ, и 4846 ЭГ,

Воря-Богородское сан. Медсантруд - 4038 ЭГ,

Госпиталь 4038. Начальник госпиталя тов. Броудо участвует в обходе палат раненых.

Большинство из госпиталей с приближением врага были отправлены в октябре в эвакуацию.

Сформирован Щелковский рабочий батальон – его бойцы были направлены на восстановление разрушенных ежедневными бомбежками и налетами немецких штурмовиков железных дорог.

1941 год

Формирование 8-го воздушно-десантного корпуса на территории Щелковского района.

Наша земля - база десантников на все 4 года войны.

В городе Щелково и в поселке Фрязино, в деревнях Анискино, Райки, Топорково и поселке Биокомбината с декабря идет формирование **8-го воздушно-десантного корпуса**, вошедшего в историю войны **как 35-я гвардейская стрелковая дивизия**. После обучения бойцов, дивизия в августе 1942 г. была направлена на фронт и приняла участие в самых жестоких боях под Сталинградом (командир - генерал-майор Василий Андреевич Глазков).

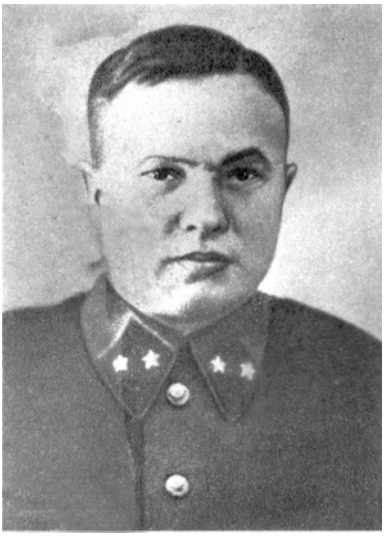

Как вспоминает ветеран 8-й вдск (первого и второго формирования) полковник П.П. Свиденко, корпус начал свое формирование в приволжском городке Экгейм, Дьяковка, Красный Кут. В декабре корпус был перебазирован в Щелковский район, где довершил формирование.

В своем письме в музей Боевой славы школы №1 г. Фрязино полковник Петр Петрович Свиденко писал:

«Я действительно служил в 17-й воздушно-десантной бригаде, (ком. Макаренко) которая входила в состав 8-го вдк. и была расположена на Чкаловском аэродроме.

18-я вдбр (ком. Герасимов Александр Акимович – потом зам. ком. 3 гвдд) – в районе пос. Первомайский (41-й км), Анискино, Райки.

В г. Щелкове располагались 19-я вдбр (подп. Котляров Михаил Алексеевич) и корпусные части (саперы, связисты, зенитчики…)

Я служил в 17-й бригаде командиром роты, а затем был переведен в 18-ю бригаду»

Штаб корпуса занял здания эвакуированного НИИ ВВС

В августе 8-й вдк был переформирован в 35-ю гвардейскую стрелковую дивизию и направлен под Сталинград.

Вот **Приказ № 01 генерал-майора Глазкова от 4 августа 1942 г. со ст. Чкаловская.**

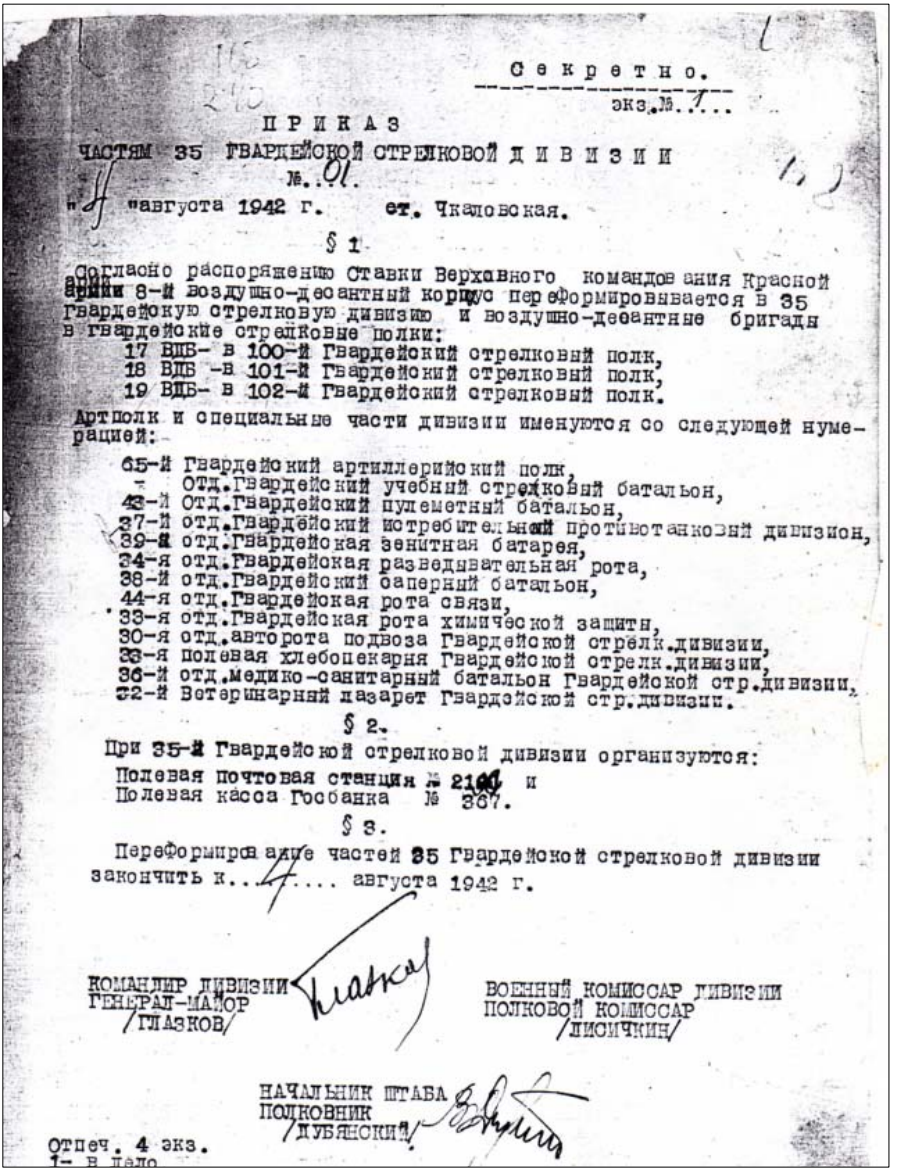

Секретно.

экз.№ 1

ПРИКАЗ

ЧАСТЯМ 35 ГВАРДЕЙСКОЙ СТРЕЛКОВОЙ ДИВИЗИИ

№ 01.

4 августа 1942 г. ст. Чкаловская.

§ 1

Согласно распоряжению Ставки Верховного Командования Красной Армии 8-й воздушно-десантный корпус переформировывается в 35 Гвардейскую стрелковую дивизию и воздушно-десантные бригады в гвардейские стрелковые полки:

17 ВДБ- в 100-й Гвардейский стрелковый полк,
18 ВДБ -в 101-й Гвардейский стрелковый полк,
19 ВДБ- в 102-й Гвардейский стрелковый полк.

Артполк и специальные части дивизии именуются со следующей нумерацией:

65-й Гвардейский артиллерийский полк,
- Отд.Гвардейский учебный стрелковый батальон,
43-й Отд.Гвардейский пулеметный батальон,
37-й отд.Гвардейский истребительный противотанковый дивизион,
39-й отд.Гвардейская зенитная батарея,
34-я отд.Гвардейская разведывательная рота,
38-й отд.Гвардейский саперный батальон,
44-я отд.Гвардейская рота связи,
33-я отд.Гвардейская рота химической защиты,
30-я отд.авторота подвоза Гвардейской стрелк.дивизии,
33-я полевая хлебопекарня Гвардейской стрелк.дивизии,
36-й отд.медико-санитарный батальон Гвардейской стр.дивизии,
32-й Ветеринарный лазарет Гвардейской стр.дивизии.

§ 2.

При 35-й Гвардейской стрелковой дивизии организуются:

Полевая почтовая станция № 2100 и
Полевая касса Госбанка № 367.

§ 3.

Переформирование частей 35 Гвардейской стрелковой дивизии закончить к... 4.... августа 1942 г.

КОМАНДИР ДИВИЗИИ
ГЕНЕРАЛ-МАЙОР
/ГЛАЗКОВ/

ВОЕННЫЙ КОМИССАР ДИВИЗИИ
ПОЛКОВОЙ КОМИССАР
/ЛИСИЧКИН/

НАЧАЛЬНИК ШТАБА
ПОДПОВНИК
/ДУБЯНСКИЙ/

Отпеч. 4 экз.
1- в дело

4 сентября 1942 года газета «Красная Звезда» так писала о 35-й гв. сд:

«Там, где создана несокрушимая оборона, где защитники боевого рубежа полны решимости умереть, но не пропустить врага, никакое преимущество в танках, никакое воздействие с воздуха не помогает немцам. В боях за Сталинград многие части Красной Армии проявили выдающийся героизм и стойкость. Примером может служить гвардейская дивизия, которой командует генерал-майор Глазков. Упорно защищая подступы к Сталинграду, мужественные воины этой дивизии беспощадно уничтожают немцев и технику».

За героизм и мужество 21-му бойцу и командиру 35-й сд присвоено звание «Герой Советского Союза». В ее рядах сражались 30 полных кавалеров ордена Славы. Мало мы знаем об их судьбах… Сформированные в самые трудные месяцы войны, они прошли весь тяжкий путь к победе. Но немногие, начавшие этот путь на Щелковской земле, дошли к Дню Победы живыми.

В рядах 35-й дивизии сражался гвардии ст. лейтенант **Рубен Руис Ибаррури**, сын генерального секретаря Испанской компартии Долорес Ибаррури, одной из организаторов борьбы испанского народа в 1938-1939 гг. с мятежными войсками Франко и их немецкими союзниками. В пос. Лосино-Петровском несколько довоенных лет размещался детдом для испанских детей, родители которых были арестованы, погибли или сражались с оружием в руках против оснащенных немцами франкистских войск. Наша земля дала им приют и окружила заботой и лаской. Незадолго до начала войны детдом переместили в Иваново.

Рубен (Руис) приехал в Москву в 1935 г. после ареста матери - Долорес Ибаррури. Воспитывался в семье старых большевиков Лепешинских. С началом гражданской войны в 1938 г. уехал на фронт в Испанию. С окончанием войны – снова в СССР, в военном пулеметном училище. С началом

войны с Германией - в 1-й Московской пролетарской дивизии. В декабре 1941 г. направлен в 8-й вдк (Щелк. р-он).

Командир пульроты отдельного учебного батальона 100-го сп 35 сд 24 августа Рубен был тяжело ранен в жестоких боях под Сталинградом и умер в госпитале 3 сентября. Узнав о смерти сына, Долорес Ибаррури в письме боевым товарищам Рубена - пулеметчикам роты писала: *«... когда вы разгромите фашизм и Красное знамя пролетариата будет реять над Берлином, я буду знать, что на этом знамени есть капля крови моего Рубена»*. 22 августа 1956 г. Рубену Ибаррури посмертно было присвоено звание Героя Советского Союза, в числе немногих иностранцев, имеющих самую высокую награду СССР.

В музее обороны Сталинграда хранится шинель **героического комдива 35-й Василия Андреевича Глазкова,** в

которой 100 пулевых и осколочных пробоин. Он погиб 8 сентября у д. Верхняя Личанка. За месяц ожесточенных боев воины 35-й гв. сд уничтожили более 5000 немцев, подбили 170 танков, 7 самолетов. [13 по ЦАМО ф.1345 оп.1, д.2, л.10]

После доформирования дивизия сражалась в самом Сталинграде (у элеватора) в составе знаменитой 62-й армии (ком. В.И.Чуйков), где приумножила свои боевые подвиги. Воины десантники погибали, но удержали оборонительный рубеж.

…Письмо Долорес Ибаррури оказалось пророческим. Через 2,5 года дивизия добивала врага в самом его логове – Берлине. Именно на ее боевые порядки вышел парламентер немецкого командования, начались переговоры, и через несколько дней гарнизон капитулировал. [13]

….История 35-й гвардейской дивизии началась с первых дней Великой Отечественной войны. 22 июня 1941 года полковник Глазков В.А, командир 211-ой авиадесантной бригады встретил фашистов на границе, приняв на себя первые удары. Ведя ожесточенные оборонительные бои в окружении противника, храбро дрались воины, отступая до самой Москвы. От бригады осталось 200 бойцов, которые смогли выйти из вражеского кольца.

В октябре 1941 г. воздушно-десантная бригада, которой командовал Глазков В.А., была расширена и переформирована в 8–й Воздушно-десантный корпус, включающий в себя 17-ю, 18-ю и 19-ю воздушно-десантные бригады.

Местом дислокации корпуса стала Саратовская, а затем Московская область – Щелковский район.

Полковнику Глазкову В.А. в начале 1942 года было присвоено звание генерал–майора.

В письме жене он сообщал*: «Мне присвоено звание генерал-майора. Это звание накладывает еще большую ответственность за порученное дело. И я этому очень рад... Сейчас у нас проходит боевая учеба, готовимся к предстоящим действиям на фронте... действую по принципу «Учи бойцов и одновременно учись сам».*

(Из воспоминаний жены Глазкова)

Потом назначение командиром 8-го воздушно-десантного корпуса и Сталинградский фронт. Письма с фронта были редко. Сохранилось несколько писем. Вот одно из них: *«Был на фронте, сейчас получил новое назначение, скоро поеду добивать фашистских людоедов. Будем*

бить в десять, в сто раз сильнее, чем били до сих пор. Победа будет за нами, враг будет разбит».
В. Глазков 19-12-1941.

В другом письме: *«Мне присвоено звание генерал-майора. Это звание накладывает еще большую ответственность за порученное дело»...*
Е.Т. Глазкова ГАСПИТО. Ф. Р-9294. Оп. 1. Д. 4. Л. 1-4 об. Автограф.

Генерал-майор Глазков В.А.

Музей 8 вдк – 35 сд в школе Биокомбината

Школа была построена в 1976 г. Музей создан в 1978 г. Несколько поколений школьников собирали и добавляли материал для стендов и папок о боевом пути однополчан, с декабря 1941 года формировавшихся в Щелковском районе 17-й, 18-й и 19-й бригад 8-го воздушно-десантного корпуса. Это было первое формирование десантников в нашем районе..

4 августа 1942 г. 8-й в/д корпус был преобразован в 35-ю гв. стрелковую дивизию и вскоре срочно отбыл в придонские степи, по которым катилась к Сталинграду армада немецких дивизий. Почти сразу же (11 августа) она вступили в бой в составе 57-й армии, потом с 18 августа была переподчинена 62-й армии Чуйкова и сражалась в самом Сталинграде.

Ребята из отряда «Поиск» («Молодая гвардия») прошли по местам боев дивизии в Сталинградской битве. Побывали в Музее Сталинграда. Там представлена шинель командира «нашей дивизии» Глазкова (на фото) Василия Андреевича (1901 г.р.), пробитая десятками осколков и пулями. Он погиб 9 сентября 1942 г. и потом был перезахоронен в Комсомольском саду Сталинграда (Волгограда).

Отдельно ребятами собраны материалы о Рубене (Руисе) Ибаррури (1920 г.р.), в 35-й гсд – гв. ст. лейтенант, командир учебной пулеметной роты. Испанец, сын секретаря Компартии Испании Долорес Ибаррури. Он воевал с мятежниками-франкистами в Испании, потом окончил в СССР военную школу. Он погиб 3 сентября 1942 г., обороняя подступы к Сталинграду; был перезахоронен в сквере на Площади Павших Борцов Сталинграда. В 1956 г. по ходатайству ветеранов

дивизии ему было присвоено звание Героя Советского Союза.

Это было нужное для школьников дело – сбор материалов, поездки по местам боев дивизии.

В смутные годы Музей расформировали, но надо помочь его восстановить к 75-тилетию Победы (хотя бы как музейную экспозицию). Теперь в Сети и на сайте «Память народа» появились публикации Боевых журналов дивизии и оперативные сводки ее штаба.

Судьба бойцов дивизии - это символ Сталинградской битвы – в героических боях она погибла в 10 дней. Погиб и ее командир, убиты или ранены почти все офицеры, но герои задержали попытки немцев расширить прорыв.

Пора составить и Книгу памяти щелковских десантников этой дивизии, хотя она и будет далеко не полной.

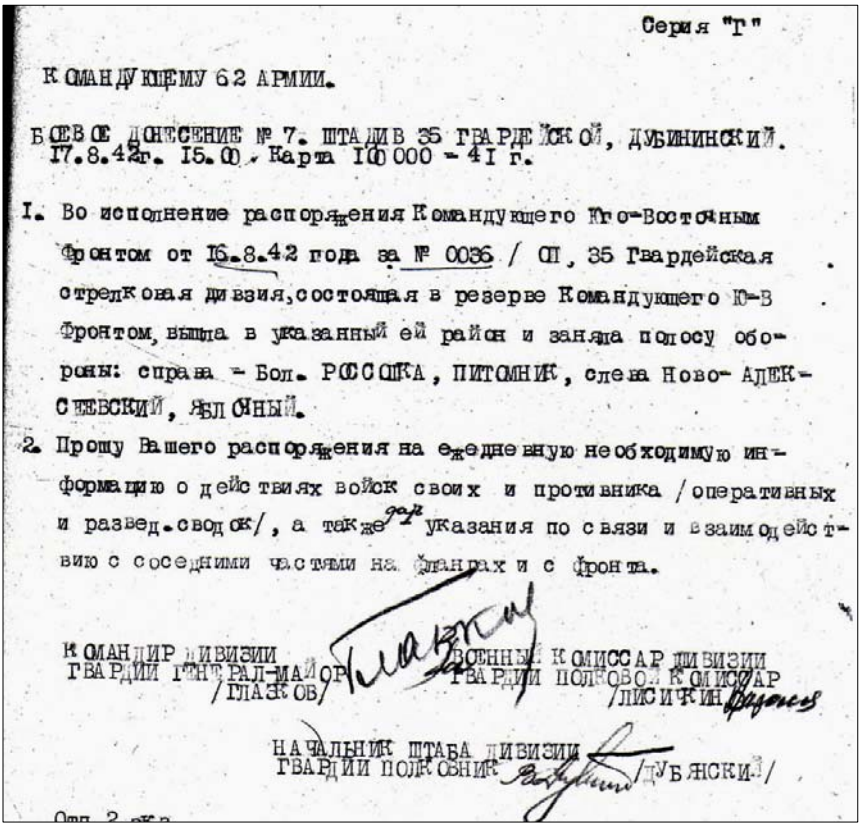

Серия "Г"

КОМАНДУЮЩЕМУ 62 АРМИИ.

БОЕВОЕ ДОНЕСЕНИЕ № 7. ШТАДИВ 35 ГВАРДЕЙСКОЙ, ДУБИНИНСКИЙ.
17.8.42г. 15.00. Карта 100 000 - 41 г.

I. Во исполнение распоряжения Командующего Юго-Восточным Фронтом от 16.8.42 года за № 0036 / ОП, 35 Гвардейская стрелковая дивзия, состоящая в резерве Командующего Ю-З Фронтом, вышла в указанный ей район и заняла полосу обороны: справа - Бол. РОССОШКА, ПИТОМНИК, слева Ново-АЛЕКСЕЕВСКИЙ, ЯБЛОЧНЫЙ.

2. Прошу Вашего распоряжения на ежедневную необходимую информацию о действиях войск своих и противника /оперативных и развед.сводок/, а также дать указания по связи и взаимодействию с соседними частями на флангах и с фронта.

КОМАНДИР ДИВИЗИИ ГВАРДИИ ГЕНЕРАЛ-МАЙОР /ГЛАЗКОВ/

ВОЕННЫЙ КОМИССАР ДИВИЗИИ ГВАРДИИ ПОЛКОВОЙ КОМИССАР /ЛИСИЧКИН/

НАЧАЛЬНИК ШТАБА ДИВИЗИИ ГВАРДИИ ПОЛКОВНИК /ДУБЯНСКИЙ/

Отп. 2 экз.

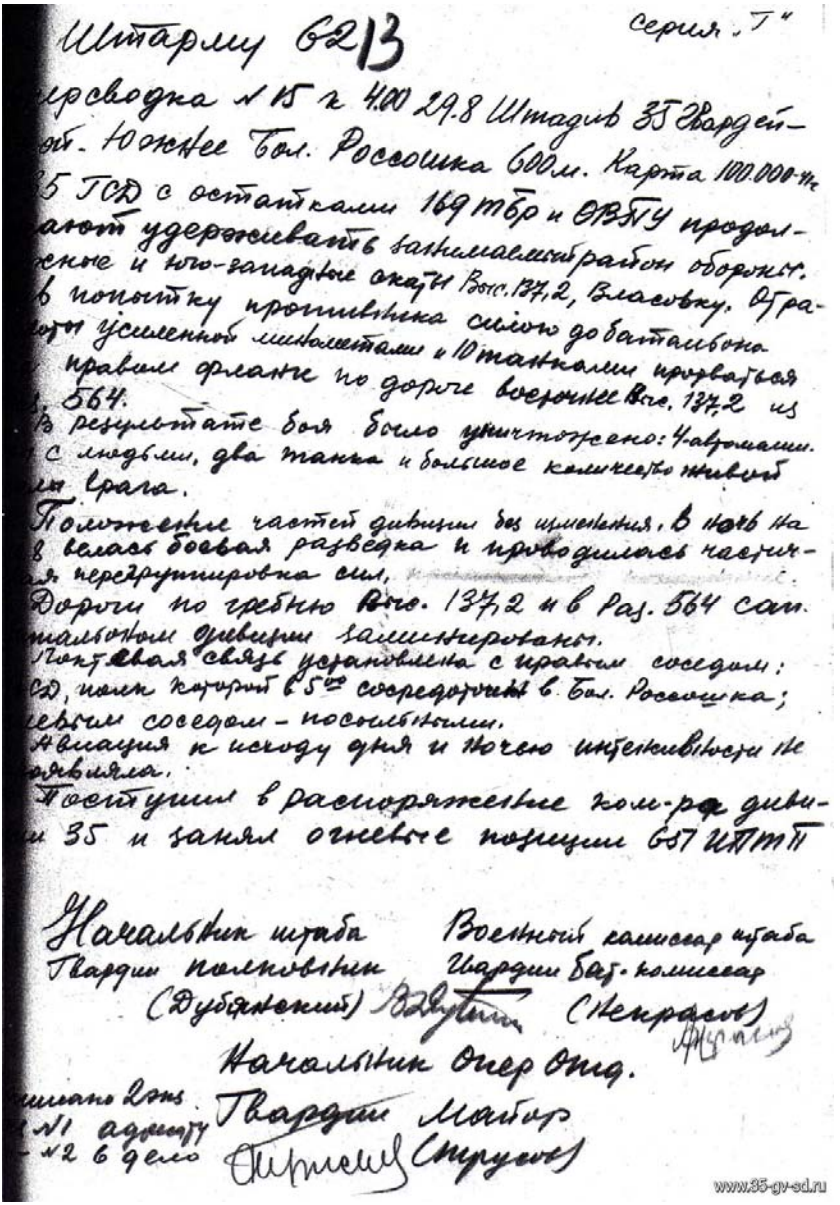

Штарму 62 13 серия „Т"

...ерсводка № 15 к 4.00 29.8 Штадив 35 Гвардей-
...ой. Южнее Бол. Россошка 600 м. Карта 100.000-ч
...5 ГСД с остатками 169 тбр и ОВПУ продол-
...ают удерживать занимаемый район обороны.
...жные и юго-западные скаты Выс. 137,2, Власовку. Отра-
...в попытку противника силою до батальона
...оты усиленной минометами и 10 танками прорваться
... правом фланге по дороге восточнее Выс. 137,2 из
... 564.
В результате боя было уничтожено: 4 автомашин.
... с людьми, два танка и большое количество живой
...ы врага.
Положение частей дивизии без изменения. В ночь на
...8 велась боевая разведка и проводилась частич-
...я перегруппировка сил.
Дороги по гребню Выс. 137,2 и в Раз. 564 сап.
...тальоном дивизии заминированы.
Локтевая связь установлена с правым соседом:
...СД, полк которой в 5⁰⁰ сосредоточен в Бол. Россошка;
...евым соседом — посыльными.
Авиация к исходу дня и ночью интенсивности не
...оявляла.
Поступил в распоряжение ком-ра диви-
...и 35 и занял огневые позиции 657 ИПТП

Начальник штаба Гвардии полковник (Дубянский)

Военный комиссар штаба Гвардии бат. комиссар (Некрасов)

Начальник Опер Отд. Гвардии Майор (Трусов)

...писано 2 экз.
...№1 адресату
...№2 в дело

www.35-gv-sd.ru

Пример оперсводки штаба 35-й гсд в Сталинградской битве

(Они все представлены на портале «Память народа» и станут документами экспозиции в школе Биокомбината)

Призван в 1942 г.
Герой Советского Союза 17.11.1943 в 18 лет
МИХАЛЕВ Борис Викторович
(14.5.1925, Щелково - 18.09.1983, Щелково)

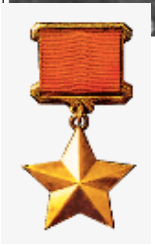

Борис Михалёв родился 14 мая 1925 года в городе Щёлково Московской области. После окончания неполной средней школы работал слесарем. **В январе 1942 года Михалёв был призван на службу** в РККА. С сентября 1943 г. - на фронтах Великой Отечественной войны, был стрелком мотострелкового батальона 54-й гвардейской танковой бригады 7-го гвардейского танкового корпуса 3-й гвардейской танковой армии Воронежского фронта. Отличился во время битвы за Днепр.

22 сентября 1943 года гвардии ефрейтор Михалёв в числе первых в своём подразделении переправился через Днепр **на Букринский плацдарм** и принял активное участие в его удержании, выбив противника из окопов и продержавшись до переправы всего батальона. В бою за село Трахтемиров Каневского района Черкасской области Украинской ССР он принял активное участие в отражении нескольких немецких контратак.

Указом Президиума Верховного Совета СССР от 17 ноября 1943 года гвардии ефрейтор Борис Михалёв был удостоен высокого звания Героя Советского Союза с вручением ордена Ленина и медали «Золотая Звезда»[1].

После окончания войны в звании гвардии старшины Михалёв был демобилизован. Вернулся в родной город. Скончался 18 сентября 1983 года.

Был также награждён орденом Красной Звезды и рядом медалей[1].

Из наградного листа к званию Героя Советского Союза:

Стрелок 1 стрелковой роты мотострелкового батальона гвардии ефрейтор Михалёв Б.В. один из первых форсировал реку Днепр.

Несмотря на сильный миномётный и пулемётный огонь противника и малочисленность бойцов на правом берегу реки принял бой с противником, укрепившегося на занятых рубежах, и выбивал его, занимая позиции до подхода батальона.

Когда началась ночная атака на населённый пункт Трахтемиров и Великий Букрин, первый шёл на врага и поражал его своим огнём, увлекал бойцов за собой, показывая героизм и отвагу.

За мужество и личную храбрость достоин присвоения звания «Героя Советского Союза».

Командир мотострелкового пулемётного батальона гвардии капитан В.В. Никитин.

27 сентября 1943 года.

Решением вышестоящего начальства вместо звания Героя Советского Союза был награжден орденом Красной Звезды (01.10.1943), после чего, уже другим командиром своего мотострелкового пулемётного батальона, был снова представлен к званию Героя Советского Союза.

Из повторного наградного листа к званию Героя Советского Союза:

Стрелок 1 стрелковой роты гвардии ефрейтор Михалёв Б.В. один из первых форсировал реку Днепр под непрерывным пулемётно-миномётным огнём противника.

Несмотря на малочисленность, переправившаяся группа бойцов приняла бой с противником, выбив их из важных позиций, и удерживали эти позиции до переправы всего батальона.

Также один из первых ворвался в деревню Трахтемиров, принимая на себя сильную контратаку врага.

Гвардии рядовой Михалёв Б.В. достоин присвоения звания Герой Советского Союза.

Командир мотострелкового пулемётного батальона гвардии майор Давыдов.

Его портрет, Героя в 18 лет, должен висеть в каждой школе Щелкова

Михалёв Борис Викторович – стрелок 1-й стрелковой роты мотострелкового пулемётного батальона 54-й гвардейской танковой бригады 7-го гвардейского танкового корпуса 3-й гвардейской танковой армии Воронежского фронта, гвардии ефрейтор.

Родился 14 мая 1925 года в городе Щёлково Московской области в семье рабочего. Русский. Член ВКП(б)/КПСС с 1949 года. Окончил неполную среднюю школу. Работал слесарем.

В январе 1942 года призван Щелковским РВК Московской области в ряды Красной Армии. В боях Великой Отечественной войны с сентября 1943 года.

В конце сентября 1943 года стрелок 1-й стрелковой роты мотострелкового батальона 54-й гвардейской танковой бригады гвардии ефрейтор Б.В. Михалёв особо отличился при форсировании Днепра в районе села Трахтемиров Каневского района Черкасской области и в боях за удержание и расширение плацдарма на его правом берегу.

22 сентября 1943 года гвардии ефрейтор Б.В. Михалёв под ожесточённым миномётным и пулемётным огнём противника в составе малочисленной группы бойцов одним из первых преодолел реку Днепр, захватил участок на правом берегу Днепра и закрепился на нём. Гитлеровцы яростно контратаковали, пытаясь сбросить наших воинов в реку.

Несмотря на сильный огонь противника и малочисленность группы бойцов на правом берегу реки Днепр, гвардии ефрейтор Б.В. Михалёв принял бой с противником, укрепившегося на занятых рубежах и выбил гитлеровцев из занимаемых ими окопов. В тяжелейшем положении группа бойцов удерживала занятые позиции, обеспечивая переправу всего батальона на Букринский плацдарм.

В последующих боях по расширению захваченного плацдарма на правом берегу Днепра, гвардии ефрейтор Б.В. Михалёв, участвуя в ночной атаке, одним из первых ворвался в сёла Трахтемиров и Великий Букрин. В этих боях отважный стрелок поражал гитлеровских солдат огнём своего оружия и увлекал бойцов за собой в атаку, стойко отражая контратаки противника.

Указом Президиума Верховного Совета СССР от 17 ноября 1943 года за успешное форсирование реки Днепр, прочное закрепление плацдарма на западном берегу реки Днепр и проявленные при этом отвагу и геройство гвардии ефрейтору **Михалёву Борису Викторовичу** присвоено звание Героя Советского Союза с вручением ордена Ленина и медали "Золотая Звезда" (№ 2095).

После окончания Великой Отечественной войны гвардии старшина Б.В. Михалёв демобилизовался. Жил и работал в городе Щёлково Московской области. Умер 18 сентября 1983 года.

Награжден орденом Ленина (17.11.1943), орденом Красной Звезды (01.10.1943), медалями.

ВСТРЕЧА С ГЕРОЕМ

Б. В. Михалев до войны работ
механическом цехе прядильно тка
фабрики хлопчато-бумажного комби
Когда гитлеровские разбойники вер
но напали на нашу страну, он вме
другими товарищами ушел на фро
щищать свободу и независимость
родины.

Не жалея своих сил и крови, сра
ся он с немецкими захватчиками.
лый, бесстрашный в бою, немало с
шил он замечательных подвигов. П
тельство отметило его отвагу и гер
во в боях с врагом и присвоило
высокое звание Героя Советского С

25 июля тов. Михалев встретил
коллективом механического цеха.
рассказал о героических делах
Красной Армии в борьбе с немец
варварами, а также передал отдел
эпизоды из своей боевой жизни.
Михалев обратился к рабочим и сл
щим цеха с призывом равняться в
работе по славным боевым делам с
ских воинов, работать по-фронтов
чтобы приблизить день нашей по
победы. С ответным словом вы
пили брат героя тов. В. Миха
тт. Варенцов, Шизбург и другие, кот
дали обещание добиться наилучших
казателей в производстве.

Коллектив цеха решил послать пи
фронтовикам той части, где наход
тов. Михалев, взяв на себя конкрет
обязательства по выполнению произ
ственного плана.

Тришин

1942-1943 год (Старая Русса)

В четырехэтажной фрязинской школе и других зданиях поселка, в соседнем Щелкове, на Первомайской и Чкаловской с 25 августа 1942 года начал повторно (десантники 8-го ВДК как 35-й гсд эшелонами были переброшены на Сталинградский фронт) формироваться 8-й воздушно-десантный корпус с 17-й (в пос. Фрязино), 18-й и 19-й бригадами.

В своем письме организатору музея Боевой Славы в школе №1 Тамаре Макаровне Анциферовой ветеран части полковник Свиденко (г. Рязань) так описывал эти события:

«Я в 17-ю бригаду прибыл в ноябре 1942 г. на должность командира батальона. Батальон располагался в поселке Фрязино в школе на четвертом этаже. Заместителем командира батальона был Ф.Соловых, а замполитом – Ищенко».

Ком. дивизии был назначен полковник И.Н. Конев; всю войну пройдет он со своей дивизией, участвуя в главных сражениях фронтов. Начальником штаба был подполковник А.Н. Арапов, который вместе с семьей жил во Фрязине.

8 декабря 1942 г. были подписаны два документа: Поста-

Комдив-3 в 1942-45 гв. полковник Конев И.Н.

Начштаба в 1942-43 гв. полковник Арапов А.Н.

новление Государственного Комитета Обороны №ГОКО/2597 и Приказ Народного комиссара обороны №00258. Ими предписывалось расформировать 8-й воздушно-десантный корпус и на базе его частей сформировать 3-ю гвардейскую

воздушно-десантную дивизию с тремя стрелковыми полками, продолжавшими носить название десантных.

Здесь, в годы войны в Щелкове, в старом здании школы №2 (снесено в 2015 г.) в 1942 г. располагался штаб 3-й гвдд и батальоны её 18-й бригады, а также и остальных десантных частей – в 1943 - 3 гв. вдбр (Днепр), в 1944 - 300 гв. полка 99 гв. Свирской сд.

В дивизию, укрепленную артиллерией и другими частями по штатам стрелковой дивизии, также входят 2-й артполк, 4-й отдельный истребительный дивизион, усиленный ротой ПТР, отдельный саперный батальон, 6-й отдельный медсанбат, 7-я отдельная разведрота и ряд других подразделений.

Общая численность личного состава дивизии должна быть 10 тыс. чел.

Наступил 1943 г.

Под Старой Руссой – первое боевое крещение

Началась завершающая стадия боев с немцами, окруженными в Сталинградском котле.

Уже начата подготовка следующего «котла» - Демянского, где 16 немецких дивизий вклинились узким 10-50 км выступом почти на 100 км вглубь позиций Северо-Западного фронта. Операция Жукова, в которой предстояло участвовать и 3-й вдд, названа - **«Полярная звезда».**

Приведем данные штаба дивизии о численном составе гвардейских воздушно-десантных стрелковых полков и других (гв. артиллерийского полка и других спецчастей) подразделений к началу боевых действий:

Наименование	3-я гвдд	2 вдсп	8 вдсп	10 вдсп	другие
Людей	8808	2434	2427	2360	1587
в т.ч. активных бойцов	7498	2290	2212	2126	870
активных штыков	5201	1723	1775	1708	249
Лошадей	792	166	169	208	249

Задача по новой операции («Полярная звезда») была поставлена в конце января 1943 г. Частям Красной армии противостояли уже 16 немецких дивизий. Учитывая общевоен-

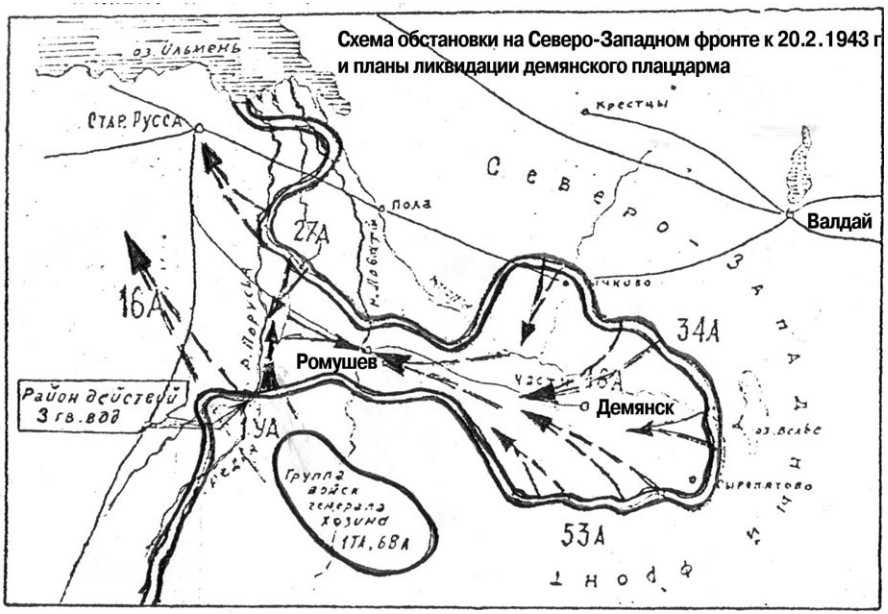

ную ситуацию, немецкое командование с начала февраля начало подготовку к выводу войск плацдарма. Начатое 15 февраля наступление Красной Армии ускорило вывод немецкий частей, за счет чего была усилена оборона Рамушевского коридора.

4-5 февраля 1943 года части 3-й гв. вдд на автомашинах направляют в пункты сосредоточения. Затем ночными пешими переходами они прибыли к линии фронта к 20 февраля. В

состав 1-й Ударной армии вошли 5 подобных гвардейских воздушно-десантных дивизий.

Но еще 15 февраля командование СЗФ, не дожидаясь сосредоточения всех сил, нанесла первый удар по горловине выступа. Удар не достиг цели, и немцы, боясь повторения Сталинградского котла, срочно начали эвакуацию своих частей из удерживаемого ими 17 месяцев плацдарма.

Грандиозный замысел Жукова: в «Полярной Звезде» было большое окружение 18 дивизий вермахта их уничтожение и пленения.

Для этого и сосредотачивались 5 десантных дивизий.

Однако реальность не учитывала ни болот, ни потепления, что не позволило даже использовать легкие танки и артиллерию.

Здесь за 3 дня боев погибла и была ранена вся активная часть штыков 3 вдд. Удалось прибить дыру в обороне в 3 км длиной и 1 км шириной. В заснеженных болотах шли и шли в наступление полки и единственной защитой были трупы предыдущих наступлений.

Ввели в бой еще дивизию и снова безрезультатно.

Конев доложил Жукову: «… На 7 марта состав частей: 3 гв. вдсп – 1123 чел, 8 гв. вдсп – 565 чел, 10 гв. вдсп – 699 чел., причем личный состав, главным образом, из специалистов и тыловых подразделений. Тылы в течение 7-8.3. сокращу. Наступление на Однорядку продолжаю»

Жуков в письме Сталину, попросил отсрочки наступления до мая, когда просохнут дороги.

Здесь осталось колоссальное, затянутое болотной тиной, природное кладбище убитых и без вести пропавших, которое до сих пор исследуют поисковики, в т.ч. из нашего колледжа в Ледове на Щелковском шоссе. Несчастная в 2 разрушенных домика Однорядка и деревенька Кошельки главные ориентиры этих поисков в болотах.

Так прошло боевое крещение 3-й гв. вдд, где она доказала, что по праву носит звание гвардейской. В 1985 году вблизи от места сражения в ознаменование подвигов воинов 3-й гв. гвдд у деревни Глухая Горушка (85 км шоссе Ленинград-Москва) был сооружен памятный знак.

Обескровленная 3-я гвдд была отправлена во Фрязино, где чуть привела себя в порядок и пополнилась – впереди их ждали не менее жестокие бои на Курской дуге и на Днепре и в Венгрии.

Воспоминания медсестры Жени (Омельченко)
«Начала я свой боевой путь в феврале 1943 г. на Северо-Западном фронте».

Жила в Щелкове ветеран 3ГВДД Евгения Львовна Омельченко.

«Когда на станции Первомайской Щелковского района 60 лет назад, в 1942 г., начали формироваться части 3-й воздушно-десантной дивизии, наша семья жила рядом с частью и, пройдя обучение, я стала медсестрой в 6-м отд. медсанбате».

Женя прошла весь крестный путь войны вместе с дивизией – и под бомбами пикировщиков под Старой Руссой, и в битве за Днепр, несколько раз ходила вместе с разведчиками добывать «языка». Закончила войну в австрийском городе Грац.

Награждена орденом Красной Звезды и медалями. Вышла замуж за однополчанина и вернулась в Щелково. Написала обширные воспоминания о боевом пути дивизии.

Мы привели их в большой книге об этой дивизии вместе с другими воспоминаниями ветеранов.

На Курской дуге

«В битве на Курской дуге мы были на северном фасе в районе станции Поныри. Там погибла моя подруга-землячка из деревни Щелково за рекой Валя Горячева. Она вместе со мной кончала курсы медсестер при Красном Кресте в Щелкове, вместе мы прибыли и в медсанбат. Первой из нас она получила медаль **«За боевые заслуги»** за храбрость в боях под Старой Руссой. И вот во время выдвижения из 2-го эшелона в 1-ый она была убита.

О ней – письмо на стенде Музея Щелкова.

ГОРЯЧЕВА Валентина Александровна, гв. старшина 6-й гв. мсб 3-й гв. вдд. 1925 г.р., г. Щелково. Призвана Щелковским РВК. На стенде музея г. Щелково – ее письма, которые родные передали в музей.

Вот строки из них **«…окончится война, и вернемся домой, и пойдем танцевать на танцплощадку»…**

Ей не пришлось вернуться домой в родное Щелково (за рекой). Она погибла в бою 13 августа 1943 г. Похоронена в д. Жихарево Урицкого района Орловской области.

«Я очень горевала по ней, да горевать была некогда. Там под Понырями поток раненых был так велик, что у нас не хватало палаток, и раненых размещали в садах под деревьями или укладывали рядом с палатками».

Такова была война – если посмотреть на нее вблизи.

***

Нам пришлось затронуть начало 1943 г.

1942-й год для жителей Щелкова остался в памяти как давший надежды Московской битвой, да радость заключительного этапа Сталинградского сражения.

Самоотверженная работа щелковцев и других увеличивала поставки для армии; успешно шла подписка на военный заем, и в Фонд обороны шел непрерывный ручеек денег.

Наращивал свой выпуск Щелковский радиоламповый завод (№747, Фрязино), восстановленный к маю 1942. Пошел поток столь нужных фронту радиоламп и из Ташкента, куда эвакуировалась старая «Радиолампа» (завод № 191).

Наши земляки - Герои Советского Союза
КАРОЗИН Александр Николаевич
из сельца Мишнево (1908-1988)

Карозин – артиллерист, кавалер почти всех полководческих орденов.

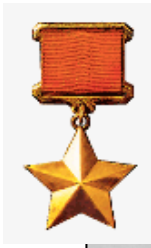

На фронте он с июля 1942 года после окончания ускоренных курсов Военной академии им. Фрунзе.

Несмотря на то, что А.Н. Карозин награжден также орденом Ленина, тремя орденами Красного Знамени, орденами Суворова I-й степени, Кутузова II-й степени, Богдана Хмельницкого II-й степени, Александра Невского, Отечественной войны I-й степени, Красной Звезды его имя мало известно щелковцам.

Гвардии полковник артиллерии А.Н. Карозин родился в многодетной крестьянской семье сельца Мишнева Богородского уезда Московской губернии. У родителей Николая Михайловича и Агриппины Алексеевны было 7 детей. В 1924 г. окончил среднюю (тогда 9 кл.) школу в Богородске (ныне Ногинск), в 1926 г. – Московское училище техников-землеустроителей. Работал в Челябинской и Свердл. области.

В Красной Армии служил с 1932 г., окончил артшколу в Пензе, арткурсы командного состава во Владивостоке в 1939 г., ускоренные курсы Военной академии им. Фрунзе – в 1942 г.

Главная специализация артиллериста Карозина – уничтожение танков. Почти полгода его пртполк (нач. штаба, за-

тем комполка) не давал немцам расширить под Воронежем клин наступления на Сталинград.

Первый орден (Александра Невского) капитан Карозин получил за расчистку от танков и оборону шоссе Тим-Курск, что значительно облегчило движение наших частей.

Его 694-й артполк стал гвардейским.

За бои на Курской дуге (49 танков) – «Красное Знамя», а его 694-й артполк стал 316-м гвардейским истребительным противотанковым артполком (ИПТАП).

Второй орден Красного Знамени – за освобождение Киева (ноябрь 1943).

В июле 1944 года в боях между городом Тернополь и городом Львовом он принял командование 9-й гв. оиптабр.

Награжден за боевые действия при освобождении Львова в июле 1944 г. и на Сандомирском плацдарме Вислы в сентябре-октябре 1944 г. за отражение контрнаступления «Королевских тигров» с 120-мм лобовой броней (ордена Суворова, Кутузова и Богдана Хмельницкого)

500-км марш-бросок за 14 дней на американских трехосных Студебеккерах позволил бригаде первой форсировать Одер в январе 1945 г. и захватить плацдарм в 10 км.

За этот рейд Карозину было присвоено звание Героя Советского Союза в марте 1945.

Он получил и орден «Британской империи» IV класса.

После войны А.Н. Карозин продолжил службу в армии. В 1959 г. окончил Высшие академические артиллерийские курсы.

С 1962 г. полковник Карозин уволен в запас.

Жил и работал в Москве.

Похоронен в 1988 г. на Николо-Архангельском кладбище.

Он автор подробной автобиографии, а его брат-летописец Сергей описал с подробностями всё Мишнево – хозяев и хозяйство каждого дома в 1920-х гг.

1943 год

Рассказ о «Щелковском штурмовике»

(по материалам Музея Щелкова, районного «Коммуниста» - коллекция фото Варгузова С.И. и работ краеведов)

В 1-м номере 1943 г. районная газета «Коммунист» поместила письма щелковцев и предприятий, внесших средства в Фонд Победы.

Конец года был вдохновляющим рядом побед Красной Армии

НА ПОСТРОЙКУ БОЕВЫХ САМОЛЕТОВ

Вчера, 31 декабря 1942 года, депутат горсовета, заведующий аптекой Владимир Яковлевич Мелехов внес 2.500 рублей из своих личных сбережений и на 7.500 рублей облигаций госзайма на постройку самолетов.

Тов. Мелехов послал следующую телеграмму тов. Сталину:

Москва, Кремль товарищу СТАЛИНУ

Следуя примеру советских патриотов, я внес 2.500 рублей наличными и на 7.500 рублей облигаций госзайма на постройку самолетов и прошу открыть счет на постройку эскадрильи санитарных самолетов «Медицинский работник». Призываю всех медицинских работников вносить свои сбережения на постройку санитарных самолетов.

МЕЛЕХОВ Владимир Яковлевич, депутат горсовета, управляющий Щелковской аптекой Московской области.

Трудящиеся района — фронту

ДЕНЕЖНО-ВЕЩЕВЫЕ ЛОТЕРЕИ

За 1942 год трудящиеся нашего района внесли в фонд обороны 1 миллион 196 тысяч рублей.

Билеты денежно-вещевых лотерей были приобретены на сумму в 2 миллиона 122 тысячи рублей.

НА САНИТАРНЫЙ САМОЛЕТ

Трудящиеся нашего района внесли средства на строительство санитарного самолета в сумме 102 тысячи рублей.

НА ТАНКОВУЮ КОЛОННУ

На танковую колонну колхозное крестьянство нашего района собрало 1 миллион 70 тысяч рублей. Сбор средств продолжается.

ПОДАРКИ БОЙЦАМ

От нашего района послано на фронт около 10 тысяч подарков для бойцов и командиров Красной Армии.

ОВОЩИ И ЗЕРНО В ФОНД ОБОРОНЫ

В течение 1942 года колхозники и колхозы района в фонд обороны сдали 4.206 тонн овощей и картофеля.

В фонд обороны и в фонд Красной Армии сдано 41 тысяча 940 килограммов зерна.

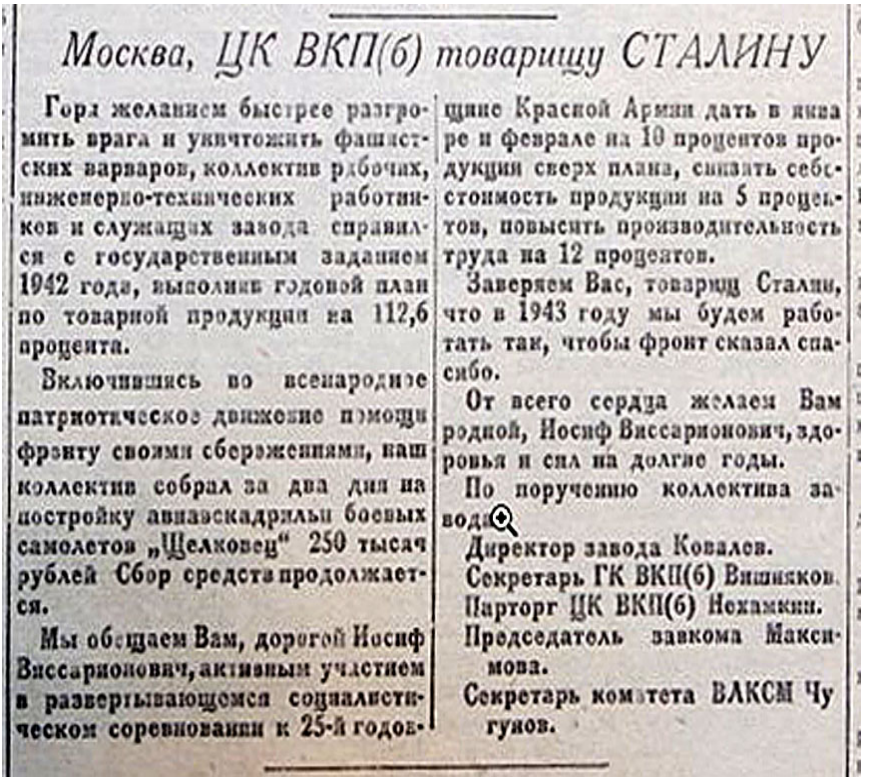

Москва, ЦК ВКП(б) товарищу СТАЛИНУ

Горя желанием быстрее разгромить врага и уничтожить фашистских варваров, коллектив рабочих, инженерно-технических работников и служащих завода справился с государственным заданием 1942 года, выполнив годовой план по товарной продукции на 112,6 процента.

Включившись во всенародное патриотическое движение помощи фронту своими сбережениями, наш коллектив собрал за два дня на постройку авиаэскадрильи боевых самолетов „Щелковец" 250 тысяч рублей. Сбор средств продолжается.

Мы обещаем Вам, дорогой Иосиф Виссарионович, активным участием в развертывающемся социалистическом соревновании к 25-й годовщине Красной Армии дать в январе и феврале на 10 процентов продукции сверх плана, снизить себестоимость продукции на 5 процентов, повысить производительность труда на 12 процентов.

Заверяем Вас, товарищ Сталин, что в 1943 году мы будем работать так, чтобы фронт сказал спасибо.

От всего сердца желаем Вам родной, Иосиф Виссарионович, здоровья и сил на долгие годы.

По поручению коллектива завода:

Директор завода Ковалев.
Секретарь ГК ВКП(б) Вишняков.
Парторг ЦК ВКП(б) Нехамкин.
Председатель завкома Максимова.
Секретарь комитета ВЛКСМ Чугунов.

Коллектив химзавода (дир. Ковалев) за 2 дня собрал 250 тысяч рублей на постройку авиаэскадрильи самолетов «ЩЕЛКОВЕЦ». Сбор средств продолжается.

275 тысяч рублей внесли трудящиеся Радиолампового завода (дир. Каминский) на постройку боевых самолетов.

Коллектив детских яслей №2 комбината (дир. Семин) внес 16 500 рублей личных сбережений на постройку авиаэскадрильи имени Героя Советского Союза т. Иванова.

Коллектив фабрики (дир. Феофанов) внес на постройку танков и самолетов 210 тысяч рублей.

Щелковский промкомбинат собрал 195 тысяч рублей на строительство самолета имени нашего земляка Героя Советского Союза – летчика Иванова Ивана Ивановича, погибшего в борьбе с немецкими захватчиками.

Вот такие денежные патриотические вклады стояли в начале «Щелковского штурмовика».

Командир 15-го Гв. Штурмового авиаполка (Гв. ШАП) подполковник Н.И. Свитенко объясняет своему стрелку боевое задание на фоне Ил-2 "Щёлковский штурмовик".

Замечательная машина - «Ил-2». Их за войну выпущено было 36 тысяч. Штурмовики наводили страх на немцев. Их отважная и точная работа на низких высотах наносила огромные потери вражеской технике.

Двигатель в 1720 л.с. позволял развивать скорость в 400 км/час, уходить на высоту в 6 км. А вооружение - две 23-мм пушек, да два пулемета 7,62 мм (ШВАКС), да крупнокалиберный пулемет в 12,7 мм, да почти 1000 кг бомб (или 8х82 мм НУРС (управляемые реактивные снаряды). В общем - настоящий летающий танк.

Дальность – 765 км.

Полеты на ИЛ-2 были, конечно, рисковые и для самолета и для летчика, но эти штурмовики очень любили летчики.

Впервые о «Щелковском штурмовике» рассказала нашим землякам районная газета «Коммунист» (21 мая 1943 г. № №57)

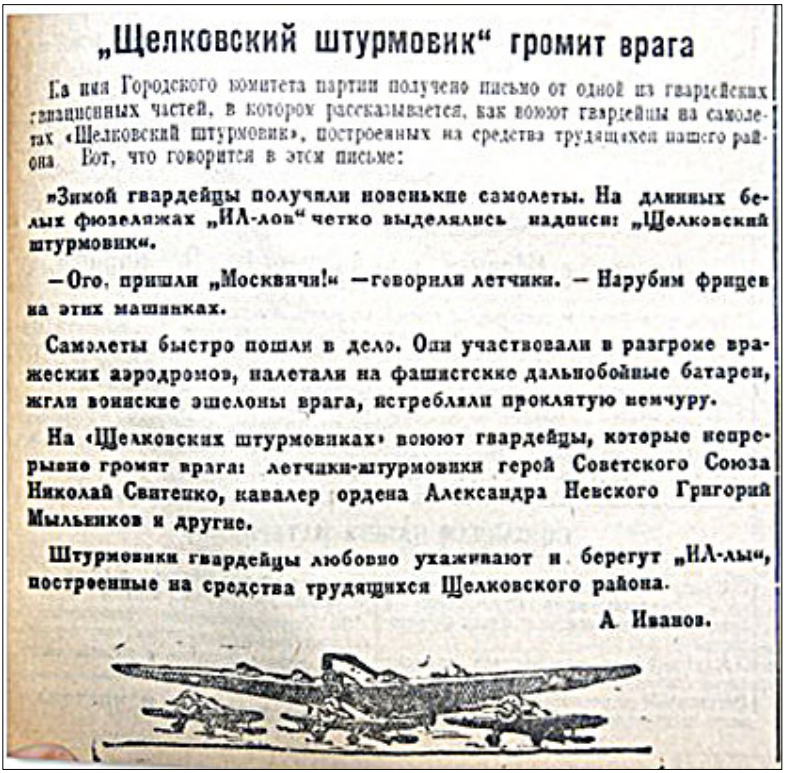

„Щелковский штурмовик" громит врага

На имя Городского комитета партии получено письмо от одной из гвардейских авиационных частей, в котором рассказывается, как воюют гвардейцы на самолетах «Щелковский штурмовик», построенных на средства трудящихся нашего района. Вот, что говорится в этом письме:

«Зимой гвардейцы получили новенькие самолеты. На длинных белых фюзеляжах „ИЛ-лов" четко выделялись надписи: „Щелковский штурмовик».

— Ого, пришли „Москвичи!» — говорили летчики. — Нарубим фрицев на этих машинках.

Самолеты быстро пошли в дело. Они участвовали в разгроме вражеских аэродромов, налетали на фашистские дальнобойные батареи, жгли воинские эшелоны врага, истребляли проклятую немчуру.

На «Щелковских штурмовиках» воюют гвардейцы, которые непрерывно громят врага: летчики-штурмовики герой Советского Союза Николай Свитенко, кавалер ордена Александра Невского Григорий Мыльников и другие.

Штурмовики гвардейцы любовно ухаживают и берегут „ИЛ-лы», построенные на средства трудящихся Щелковского района.

А. Иванов.

Вот ее текст.

«На имя городского комитета партии получено письмо от одной из гвардейских авиационных частей, в котором рассказывается, как воюют гвардейцы на самолетах «Щелковский штурмовик», построенных на средства трудящихся нашего района. Вот что говорится в этом письме:
«Зимой гвардейцы получили новенькие самолеты. На длинных белых фюзеляжах «ИЛ-лов» четко выделялись надписи: «Щелковский штурмовик».

- Ого, пришли «Москвичи!» - говорили летчики. - Нарубим фрицев на этих машинках.

Самолеты быстро пошли в дело. Они участвовали в разгроме вражеских аэродромов, налетали на фашистские даль-

нобойные батареи, жгли воинские эшелоны врага, истребляли проклятую немчуру.

На «Щелковских штурмовиках» воюют гвардейцы, которые непрерывно громят врага: летчики-штурмовики Герой Советского Союза Николай Свитенко, кавалер ордена Александра Невского Григорий Мыльников и другие.

Штурмовики гвардейцы любовно ухаживают и берегут «ИЛ-лы», построенные на средства трудящихся Щелковского района. А. Иванов».

Ответ бойцам Н-ской авиачасти от трудящихся Щелковского района, отдавших свои средства на постройку эскадрильи боевых самолетов

В нашей газете мы публиковали письмо из Н-ской авиачасти трудящимся нашего района, в котором приносилась благодарность трудящимся района, построившим на свои средства эскадрилью боевых самолетов „Щелковский штурмовик".

В письме рассказывалось о том, как наши славные сталинские соколы отважно воюют на „Щелковских штурмовиках".

Сегодня мы публикуем ответ бойцам Н-ской авиачасти.

Дорогие наши сталинские соколы!

Трудящиеся Щелковского района, собравшие средства на строительство самолетов «Щелковский штурмовик», шлют Вам свою горячую любовь и пожелания успешно громить врага.

Особый привет шлют трудящиеся района Герою Советского Союза Николаю Свитенко и кавалеру ордена Александра Невского Григорию Мыльникову, летающим на «Щелковском штурмовике».

В ответ на первомайский приказ товарища Сталина трудящиеся района усилили свою помощь фронту. Около 150 гектаров посеяно сверх плана в фонд обороны. Выполнение норм на производствах повысилось на 10—20 проц.

Коллектив завода, где директором тов. Ковалев, перевыполнив план апреля и заняв второе место по наркомату в соревновании, еще более высокими темпами работал в мае и не снижает темпов в июне.

На фабрике, где директором тов. Тесля, каждый рабочий не только выполняет, но и перевыполняет нормы.

Девушки, овладевшие тяжелой профессией формовщиков с завода, где директором тов. Грушкин, систематически выполняют нормы на 200—300 процентов.

Работница Сварыгина с завода, где директором тов. Пуклин, получила известие, что ее муж убит на фронте. Она опять встала за станок и, проработав 14 часов, выполнила норму на 400 проц. Окончив работу, она заявила: — Это моя месть немцам».

У 18-летней формовщицы Шуры Грушниковой, хрупкой, сероглазой девушки; отца убили на фронте, брата ранили. Она еще более усилила свою помощь фронту, выполняя систематически нор-

А через 20 дней газета опубликовала и ответное письмо летчикам-штурмовикам:

ду на своей тяжелой профессии на 200 и больше процентов.

65-летний колхозник Артамонов из дер. Горбуны систематически перевыполняет нормы на пахоте на 50—60 проц. Он обучает молодых пахарей, подростков от 11 лет и старше, и его «ученики» как правило, нормы на пахоте выполняют на 150 проц., при хорошем качестве. Тов. Артамонов заявляет: «Будем биться на колхозных полях за высокий урожай, как наши бойцы бьются с врагом на полях сражений».

800 голов молодняка скота выращивают колхозы нашего района для оказания помощи колхозам, бывшим в оккупации.

На средства колхозов в нашем районе открыт детский дом для детей фронтовиков на 85 мест. В детдом колхозы дали 7 коров, овец, лошадей, кур, гусей, продукты. Питание там превосходное. Маленькие питомцы чувствуют себя там, как в родном доме.

Трудящиеся нашего района с высоким сознанием своего долга перед родиной проводят сейчас подписку на Второй Государственный Военный Заем. Рабочие, колхозники и советская интеллигенция не жалеют своих средств в подписке на этот заем. На двух—трех месячный заработок подписались на Второй Государственный Военный Заем многие трудящиеся района. Например, на заводе, где директором тов. Ковалев, на 3-х и 2-х мес. заработок подписались тт. Захарченко, Грачев, Парваткин и другие.

На 23 тысячи рублей подписались на заем председатель Афанасовского колхоза тов. Душков, председатель Новопаресвского колхоза тов. Самсонов. По 20 тысяч рублей составляет сумма подписки председателей колхозов тт. Почорного, Сапожникова и Вахромычева. Ряд председателей колхозов подписались на 18, 15 и 10 тысяч руб.

Бейте же сильнее фашистских псов, усильте свои удары по врагу! Пока враг топчет нашу землю, нам, советским людям, нет жизни. Ни одна мать не может спать спокойно, дрожа за своих детей, за их будущее.

Ни один ребенок не может смеяться беззаботным смехом. Воздух наш отравлен гниением фашистских зверей. Испоганил враг, исковеркал нашу жизнь, свободную, прекрасную, счастливую. Уничтожайте же врага на фронте, а мы клянемся Вам, что ни одна минута у нас не пройдет без того, чтобы мы не усиливали свою помощь фронту.

Мы не пожалеем ни средств, ни сил, чтобы помочь фронту. Давайте общими силами, воодушевленные приказом нашего вождя, любимого Сталина, приближать час победы. Он уже недалек. Крепче удары по врагу, товарищи!

По поручению коллективов предприятий и колхозов ответное письмо подписали:
Стахановцы: Сидорова, Чубарова, Грушникова, Колхозники: Душков, Белов, Зубанова.

Зам. редактора Т. КУЗНЕЦОВА.

3—1141

Добавим, что фото командира 15-го гв. Штурмового полка Свитенко (дважды Героя Советского Союза, мы поместили в

начале материала, а упомянутый в письме и в ответе Григорий Мыльников, тоже стал дважды Героем..

Нашлись сведения и еще об одном дважды Герое – летчике «Щелковского штурмовика».

Алексей Прохоров у «Щелковского штурмовика»

В конце декабря 1942 года летчик сержант Алексей Прохоров прибыл на Ленинградский фронт.

Но на всех вновь прибывших в 15-й гвардейский Невский авиаполк 277-й штурмовой авиадивизии самолетов не хватило. Как вспоминал Прохоров, за новыми штурмовиками, построенными на средства жителей города Щелково, пришлось лететь **на подмосковный аэродром**. Вернулись лишь 10 марта 1943 года.

19 марта на одном из подаренных "илов" с надписью на борту "Щелковский штурмовик" Алексей Прохоров отправился на первое боевое задание. Предстояло уничтожить немецкую артиллерийскую батарею в районе Гатчины-Тосно.

Вот как он сам потом вспоминал об этом дне:

«Это произошло 19 марта 1943 года. Был я тогда старшим сержантом и имел от роду девятнадцать лет. Мы вылетели двумя группами на штурмовку эшелонов противника на перегоне Гатчина–Тосно.

Я держался ведущего, старательно повторял его маневры. И знаете, чему меня научили в училище, словно ветром выдуло из головы!

В районе цели мы попали в зону зенитного огня. Сквозь чёрные хлопья разрывов прорвались к эшелону. Я толком не понимал, что происходило. Гремели выстрелы и взрывы, вслед за ведущим я делал резкие развороты, деревья, самолёты, снова земля.

Одним словом сплошная сумятица, обрывки кинокадров… вот тогда-то и осознал я по-настоящему, что война - дело очень и очень суровое, что боевой вылет - это крайне напряжённая и опасная работа».

Все они – летчики Ленинградского фронта, воевали в тяжелейших условиях, аэродром обстреливался дальнобойными орудиями.

Прохоров Алексей Николаевич (1923-2002), сын священника, выжившего в лагерях. Кавалер трех орденов Красного Знамени, ордена Александра Невского и двух орденов Отечественной войны 1-й степени, ордена Ленина и двух медалей Золотая Звезда

Мыльников Григорий Михайлович (1919-1979)

- Дважды Герой Советского Союза (23.02.1945; 19.04.1945);
- орден Ленина (23.02.1945);
- три ордена Красного Знамени (16.08.1942; 21.06.1944; 22.02.1945);
- **орден Александра Невского (24.03.1943);**
- орден Отечественной войны 1-й степени (12.09.1944);
- орден Красной Звезды (19.12.1941);

Таким образом, одну из тайн мы разгадали, но почему именно *штурмовик*, а не истребитель, или бомбардировщик.

Познакомим читателей с малоизвестным аэродромом «Набережная» у одноименной деревни при дороге на Ивантеевку (автобус 40). Потом на этом месте вырос наукоград Щелково-7 (управление космосом).

До войны это был запасной аэродром элитного аэроклуба Центральный (Москва, ОСОВИАХИМ – ДОСААФ). В войну на нем располагались истребительные авиаполки, а также одна из 8-ми учебных площадок 35-го запасного авиаполка.

Мы мало знаем о нем. Сюда пригоняли **штурмовики с заводов**, приезжали «клиенты», подучались и возвращались на самолетах на фронт. Фотоснимок немецкой аэроразведки 1942 г. рассказывает об аэродроме побольше. Еще предстоит многое разузнать о нем для будущей истории НИП-14 (Щ-7).

Аэродром «Набережная».

НАШИ ЗЕМЛЯКИ – ГЕРОИ СОВЕТСКОГО СОЮЗА
1943 год
Летчик-бомбардировщик из Медвежьих Озер
Виктор Иванович ШИБАНОВ (1922-2014)

Командир звена **25-го гв. Московского ночного бомбардировочного авиаполка** гв. лейтенант ШИБАНОВ **к ноябрю 1943** г. совершил 271 боевой вылет, нанеся противнику значительный урон.

1 ноября 1943 года за мужество и героизм ему было присвоено звание Героя Советского Союза с вручением ордена Ленина и медали «Золотая Звезда».

* * *

До войны ВВС имели испытательный аэродром (планеры, парашюты) с авиамастерскими по ту сторону Щелковского шоссе от деревни Медвежьи Озера, в которой родился наш Герой.

Имеется подробный рассказ Виктора Ивановича (в серии Драбкина «Я – помню») о войне и себе, и нам остается только немного сократить его.

«Я родился в 1922 году под Москвой, в деревне Медвежьи озера, рядом с которой располагался аэроклубовский аэродром… в 1939 г. окончил аэроклуб … (в 1941) построили нас во дворе и зачитали приказ о формировании 709-го полка ночных бомбардировщиков. Фактически из аэроклуба сделали полк. Тут же нам всем присвоили звания старших сержантов… В Казани получили бомбардировщики с 6-ю держателями для полусоток и ШККСом. Коломна… Воронеж … нам подвесили бомбы, и пошли бомбить под Харьков».

Дважды попадал под обстрел «мессеров» на аэродромах, однажды был ранен (перебита голень), сбит и объявлен пропавшим без вести – и до сих пор в СЕТИ Подольска числится таким 21 августа 1942 г. Сталинград (аэродром Центральный), переправы на Дону.

Чудом, по случайности перевезли в шинах на ст. Чкаловскую. «Прилетаем на аэродром Чкаловский, а он в 6 километрах от моего дома. Комендантом аэродрома в свое время был мой отец, а командиром автороты на тот момент был муж моей сестры. Он меня в «эмку» и домой, в Медвежьи Озера. А там меня встречают жена и сын, который родился 8 июня». Снова госпиталь и побег из него; дней через 20 разыскал полк в Ростове, который стал 25-м Московским гвардейским, а дивизия - 2-й гв. Сталинградской.. «Поначалу хромал, ходил с палкой».

Путь к званию Героя

«Проходим Пологи возле Мелитополя. Это километров 110 за линией фронта. Мне штурман говорит: «Видишь?» - «Вижу».- Вся станция забита эшелонами - «Что делать?» - «Да там, наверное, Петька или Костька работать будет». Нам же никто не говорил, кому какую станцию дают - ты получил задание, отваливай.

- «Давай, полусоточку шуранем. Станция большая, махнем штучку, пусть загорится, чтоб другим легче было. Да и нам полегче лететь».

- «Давай».

Высота 1500, расстояние до станции километров 6-8. Чем ближе подлетаю, тем больше газ убираю, со снижением иду. Мотор на малых крутится, а с глушителем ШПГ так он просто шипит и пламени не видно. Планирую. Высота метров шестьсот. Он говорит: «Так… так… держи… Сброс!» Я сразу газ и в разворот с набором высоты. Кружочек сделал, посмотрел - хороший взрыв, осколки летят до самолета. Он говорит: «Заходи еще». Заходи - так заходи. Заходим еще. Самолет качает на взрывах. Видно, эшелон с горючим, боеприпасами, там грохот, дым стоит. Высота 600 метров. Он меня подправляет. Бросаем в другое место. Потом на обе горловины зашли, чтобы ни один эшелон не шел.

Так мы шесть раз и заходили. Отбомбились. Штурман говорит: « Становись в вираж, я сейчас немчуру погоняю». - Все две с лишним тысячи патронов туда выпустил. - «Все. Можешь, дать зеленую ракету, путь свободен». Ни одного выстрела по нам сделано не было!

Прилетаем домой. Командир кричит: «Шибанов! Ты опять хулиганишь! То там, то здесь! Цель не свою бомбишь».

Цель оказалась не та, не по заданию… значит под трибунал. Но спасли генералы – станция со всеми эшелонами уничтожена, за всю дивизию план выполнен. Присвоили звание Героя, штурману – Красное Знамя.

Вот такой эпизод в жизни ночного летчика бомбардировщика. Героя… потом еще вылеты, снова ранен…

«Выйдя из госпиталя в феврале 1944 года, я был направлен в транспортную эскадрилью Московского военного округа и прослужил в ней до 1968 года».

Награждён
орденами Ленина, Красного Знамени, Отечественной войны 1-й степени, Красной Звезды, медалями.

После войны В. И. Шабанов продолжал службу в ВВС. В 1956-1957 годах был командирован на Семипалатинский полигон, где участвовал в испытаниях ядерного оружия. С 1966 по 1968 год находился в Сомали в качестве авиаинструктора. С 1968 – в запасе. Жил и работал в Москве.

Вопрос: Висит ли портрет Героя в Медвежьих Озерах?

Наши земляки – Герои Советского Союза
Танкист Петр Иванович ЦЫГАНОВ
из села Образцово
(1924-1978)

В 1943 году окончил Пушкинское танковое училище, затем курсы усовершенствования командного состава.

В марте 1944 года прибыл в 63-ю гвардейскую танковую бригаду. Отличился в боях за освобождение Польши.

14 января началась Висло-Одерская операция.

15 января 1945 года, действуя в головном дозоре, гвардии младший лейтенант Цыганов, командир танкового взвода 1-го батальона 63-й гвардейской танковой бригады вброд переправился через реку Чарна-Нида в районе населённого пункта Моравица.

Его взвод в числе **первых ворвался в город Хенцины**, уничтожив при этом танк и 6-тиствольный миномёт противника. В уличных боях экипаж уничтожил ещё 2 вражеских танка.

Когда их Т-34 был подбит, танкисты, покинув машину, вступили в бой с вражеской пехотой. Отрезанные от своих танков, гвардейцы во главе с раненым Цыгановым **выдержали невероятно тяжёлую схватку**, пока на выручку не подоспели танки однополчан.

10 апреля 1945 года за образцовое выполнение заданий командования и проявленные мужество и героизм гвардии младшему лейтенанту Цыганову Пётру Ивановичу присвоено звание Героя Советского Союза с вручением ордена Ленина и медали «Золотая Звезда».

После войны продолжал службу в армии.

С 1953 года лейтенант Цыганов - в запасе. Вернулся в родное Подмосковье. Жил в городе Калининграде, работал слесарем на заводе. Последние годы жил в городе Ивантеевка, работал на Ивантеевском заводе спецтехоснастки слесарем. Умер 4 июня 1978 года. Похоронен на кладбище родного села Образцово.

Награждён орденами Ленина, Отечественной войны 2-й степени, медалями.

Его командир бригады так вспоминал о нем в своей книге: *Фомичёв М. Г.* «Путь начинался с Урала».

«- Чей взвод пойдет в головном дозоре?

Комбат ответил не сразу. Он знал: дозор пойдет на опасное дело и такая задача по плечу лишь наиболее смелым. - Гвардии лейтенанта Цыганова пошлем.

Петр Иванович Цыганов к нам прибыл на Сандомирском плацдарме. Рослый, симпатичный, немного смуглявый, он и впрямь походил на цыгана. Бывший слесарь-инструментальщик одного из московских заводов, он быстро завоевал авторитет среди воинов».

Установлен на кладбище села Образцово Щёлковского района Московской области. Фото Валерия Воробьёва. 30.06.2011 г.

В том бою Цыганов был дважды ранен, второй раз - тяжело. Наверное, поэтому он уйдет из жизни еще молодым, в возрасте 54 лет.

Похоронен Герой на своей родине, в селе Образцово Щелковского района.

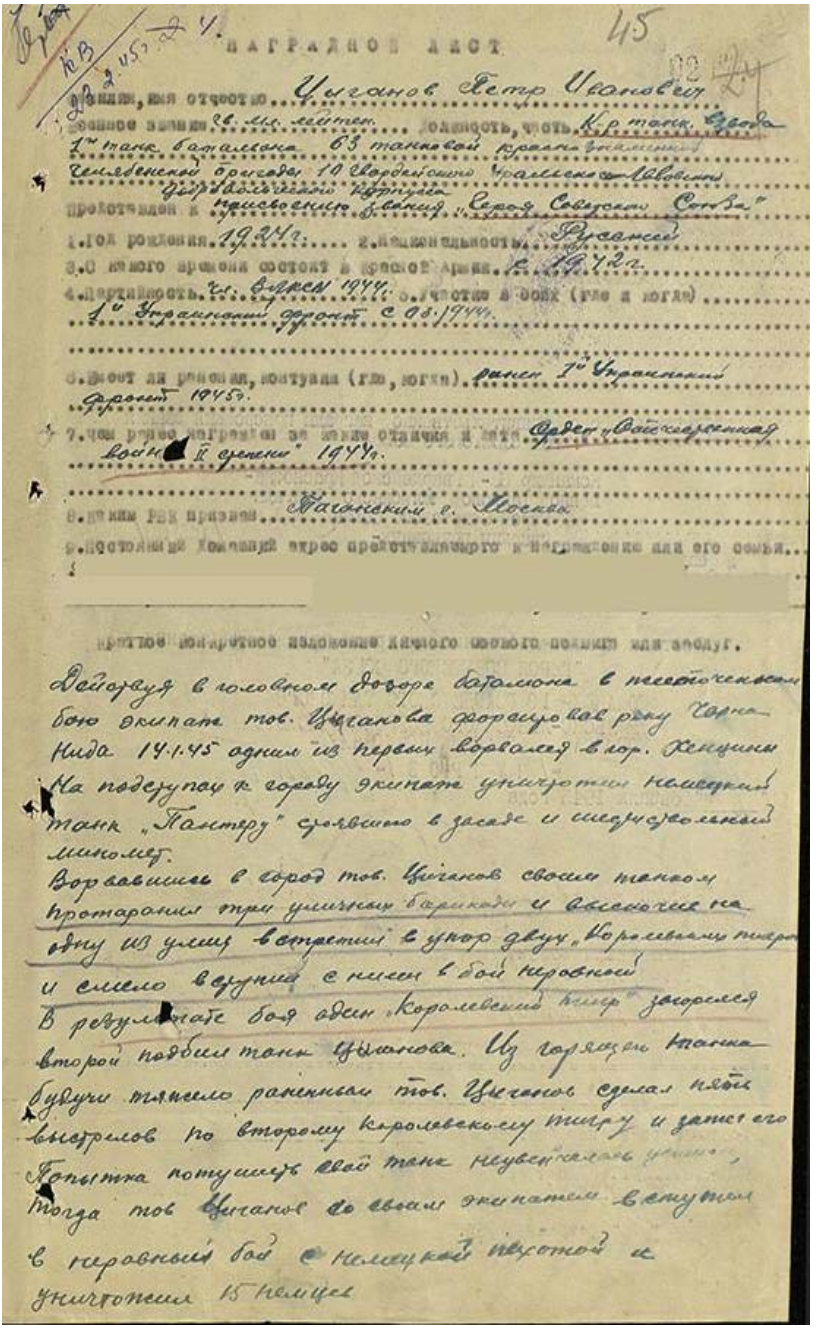

45

НАГРАДНОЙ ЛИСТ

Фамилия, имя, отчество Цыганов Петр Иванович

Военное звание гв. мл. лейтен. Должность, часть К-р танк. взвода 1-й танк. батальона 63 танковой краснознаменной Челябинской бригады 10 Гвардейского Уральского Львовского Добровольческого корпуса

Представлен к присвоению звания „Героя Советского Союза"

1. Год рождения 1924 г. 2. Национальность Русский

3. С какого времени состоит в Красной Армии с 1942 г.

4. Партийность чл. ВЛКСМ 1944 г. 5. Участие в боях (где и когда) 1-й Украинский фронт с 03.1944 г.

6. Имеет ли ранения, контузии (где, когда) ранен 1-й Украинский фронт 1945 г.

7. Чем ранее награжден за какие отличия и дата Орден „Отечественная война II степени" 1944 г.

8. Каким РВК призван Таганским г. Москва

9. Постоянный домашний адрес представляемого к награждению или его семьи

Краткое конкретное изложение личного боевого подвига или заслуг.

Действуя в головном дозоре батальона в жесточайшем бою экипаж тов. Цыганова форсировав реку Чарна Нида 14.1.45 одним из первых ворвался в гор. Хенцины. На подступах к городу экипаж уничтожил немецкий танк „Пантеру" стоявшего в засаде и шестиствольный миномет.

Ворвавшись в город тов. Цыганов своим танком протаранил три уличных баррикады и выскочив на одну из улиц встретил в упор двух „Королевских тигров" и смело вступил с ними в бой неровный.

В результате боя один „Королевский тигр" загорелся второй подбил танк Цыганова. Из горящего танка будучи тяжело раненным тов. Цыганов сделал пять выстрелов по второму королевскому тигру и затем его. Попытка потушить свой танк неувенчалась успехом, тогда тов. Цыганов со своим экипажем вступил в неровный бой с немецкой пехотой и уничтожил 15 немцев

43

Будучи вторично ранен был спасен подошедшими нашими танками

Достоин к присвоению звания „Героя Советского Союза"

,02.45 Ко-р 1го отдела бат.

гв. капитан /Егоров/

Достоин высокой правительственной награды присвоения звания "ГЕРОЙ СОВЕТСКОГО СОЮЗА"

Командир 63-й Гвардейской Краснознаменной Танковой Челябинской Бригады Герой Советского Союза гвардии полковник- /ФОМИЧЕВ/

2 февраля 1945 г.

Достоин Правительственной награды присвоения звания- "ГЕРОЯ СОВЕТСКОГО СОЮЗА"

КОМАНДИР 10 ГВАРДЕЙСКОГО ТАНКОВОГО УРАЛЬСКО-ЛЬВОВСКОГО ДОБРОВОЛЬЧЕСКОГО КОРПУСА - ГВАРДИИ ПОЛКОВНИК -

-/ ЧУПРОВ /-

"4" Февраля 1945 года

Достоин присвоения звания Герой Советского Союза

Командующий войсками 4 ТА Герой Советского Союза Гвардии Генерал-полковник /Лелюшенко/

Член Военного Совета 4 ТА Гвардии Генерал-майор танковых войск /Гуляев/

" " февраля 1945 года.

ЗАКЛЮЧЕНИЕ КОМАНДУЮЩЕГО БТ И МВ ФРОНТА

Достоин присвоения /награждения/ звания Герой Советского Союза

КОМАНДУЮЩИЙ БТ и МВ 1 УФ ГЕНЕРАЛ-ПОЛКОВНИК Т/В

"11" февраля 1945г.

НОВИКОВ

Присвоено звание Героя Советского Союза с вручением ордена Ленина и медали „Золотая Звезда". Указ Президиума Верховного Совета Союза ССР от 10 - 4 1945 г.

10/34

1943

Первые шаги к полетам в Космос.

Бахчиванджи 20.2.1908-27.3.1943

Григорий Бахчиванджи родился 7 февраля 1908 года в станице Бриньковская ныне Приморско-Ахтарского района Краснодарского края. Трудовую жизнь начал с 1925 года, работая в литейной мастерской. Затем был помощником машиниста на паровозе в Приморско-Ахтарском депо Краснодарского края. Потом строил завод в Мариуполе, там же слесарничал. В 1931 году был призван в ряды Красной Армии, а затем увлёкся авиацией. В 1933 году получил специальность авиационного техника по вооружению, но у Григория была другая цель - стать лётчиком. И он им стал - в числе лучших курсантов он окончил Оренбургскую военную авиационную школу летчиков.

С 1935 года Григорий Яковлевич работал в НИИ ВВС, куда пришёл сразу же после окончания лётной школы, а через 5 лет он стал одним из известнейших и опытнейших лётчиков страны. Вначале Бахчиванджи работал на разведывательных самолётах, потом на истребителях. Спустя некоторое время ему поручили проведение испытаний новых авиамоторов в полёте, дело тонкое и далеко не безопасное.

С началом Великой Отечественной войны на фронте, участник обороны Москвы. Служил в составе 402-го истребительного авиаполка специального назначения, где во всём блеске проявил свой лётный талант.

4 июля одержал первые воздушные победы - лично уничтожил 2 разведчика Do-215. Произошло это так.

Получив приказ на вылет всем полком, командир 402-го ИАП ОН П.М. Стефановский оставил Бахчиванджи на аэродроме - для прикрытия наших истребителей при возвращении с боевого задания. Не прошло и 10 минут после взлёта наших самолётов, как над аэродромом появился Do-215. «МиГ» Бахчиванджи прямо со стоянки устремился в воздух. Он зашёл противнику в хвост и метров с 50 открыл огонь.

Вражеский самолёт, объятый пламенем, упал на окраине аэродрома.

В это время из облаков вывалился ещё один «Дорнье». Заметив рухнувшего собрата, он бросился прочь. Бахчиванджи, сделав боевой разворот и форсировав режим мотора, быстро настиг противника и открыл огонь. Из правого мотора Do-215 вырвался густой чёрный дым, затем вспыхнуло пламя. Перевернувшись через крыло, вражеский самолёт устремился к земле... Дальнейшие события подробно описаны Стефановским:

«... Нашу радость как рукой сняло. Даже с земли было видно, что винт „МиГа“ остановился. Сейчас последует штопор и... Но этого не случилось. Последовал мастерский разворот. Самолёт с неработающим мотором стал заходить на посадку. Выпущены шасси, закрылки, машина планирует. Это „МиГ-3“ планирует? Да, планирует и классически садится. Все, кто находились на аэродроме, бегут к самолёту.

Ещё издали вижу разгорячённое лицо лётчика, его белое шёлковое кашне продырявлено пулей, на шее - ожог. Григория сжимают в дружеских объятиях - не каждому суждено в первом же боевом вылете одержать 2 блестящие победы. Затем осматриваем его самолёт. Мотор, оба радиатора, лонжероны крыльев, даже пневматика колёс изрешечены пулями. Действительно, посадить такую „мёртвую“ машину был способен только испытатель...»

В последующие дни Бахчиванджи одержал ещё несколько воздушных побед: так, 6 июля в районе города Невель, в паре с капитаном А.Г. Прошаковым, он уничтожил бомбардировщик Ju-88. 10 июля, в том же районе, в паре с лейтенантом К.Ф. Кожевниковым, сбил корректировщик Hs-126. На его счету числятся также победы над истребителями Ме-110 и Ме-109. Всего же, за период с 1 июля по 10 августа 1941 года, старший лётчик 402-го истребительного авиационного полка (57-я смешанная авиационная дивизия, 6-я Воздушная Армия, Северо-Западный фронт) капитан Г.Я. Бахчиванджи совершил около 70 боевых вылетов; в воздушных боях уничтожил 7 вражеских самолётов.

В середине августа Григорий Яковлевич был отозван с фронта для проведения испытаний опытного ракетного самолёта БИ-1. Вот с какой характеристикой отправлено в Свердловск личное дело Капитана Г.Я. Бахчиванджи:

«Показал себя на фронте борьбы с германским фашизмом как мужественный, бесстрашный лётчик-истребитель. При выполнении боевых заданий проявил исключительную инициативу и доблесть... Во время пребывания на фронте, к августу 1941 года, произвёл 65 боевых вылетов и налетал 45 часов 05 минут. Провёл 26 воздушных боёв, уничтожил лично и в группе 5 вражеских самолётов. Волевой и требовательный командир. Уверенно водит самолёты в облаках и сложных метеорологических условиях. Как лётчик уравно-

вешен, спокоен, строго соблюдает дисциплину полёта, летает охотно».

Испытание первого реактивного самолета

Право на первые испытательные полёты было предоставлено Бахчиванджи. Назначение оказалось исключительно удачным. В этом человеке счастливо сочетались такие черты характера, как мужество и застенчивость, простота и обаяние, жизнелюбие и бесстрашие, и главное - активная жизненная позиция.

Работа над новой машиной была трудной и довольно опасной, поскольку и лётчику, и инженерам приходилось постоянно открывать что-то новое, ещё неизведанное. Случалось всякое.

15 мая 1942 года Григорий Яковлевич выполнил первый полёт на БИ-1, открыв тем самым новую эру реактивной авиации. Полёты на этом самолёте были сопряжены с трудностями особого порядка. Они состояли не только в необычности двигателя и аэродинамики машины, но и в большом несовершенстве конструктивных решений. Садиться на БИ-1, как правило, приходилось после полной выработки горючего, неприятно было соседство с азотной кислотой, которая находилась под большим давлением и иногда вырывалась наружу через стенки трубок и баков. Эти повреждения постоянно приходилось устранять. Но основная сложность состояла в том, что тогда еще не было аэродинамических труб с высоко-

скоростной продувкой самолёта. И потому опытный БИ-1 взлетал «со многими неизвестными».

Григорий Яковлевич отлично понимал, какие трудности предстоит ему преодолеть. Так, на одной из вечеринок, в ответ на поздравления друзей с успешным полётом, он произнёс слова необычные, вызвавшие изумление и споры всех присутствующих: **«Друзья мои, спасибо за все, за труд ваш, за пожелание здоровья. Но я знаю - я разобьюсь на этом самолёте! Я нахожусь в трезвом уме и отдаю отчёт своим словам. Мы находимся на передовом краю технической битвы, и без жертв, всё равно, не обойтись. Я иду на это с полным сознанием долга».**

К сожалению, он оказался прав в своих предчувствиях...

Бахчиванджи поднимал самолёт в благополучные полёты ещё 4 раза. Это были 2-й и 3-й экземпляры машины, оборудованные лыжами (первый «БИ», повреждённый при посадке ещё в первом полёте, был уже списан).

Второй полёт был совершён только 10 января 1943 года, то есть с перерывом почти в 8 месяцев, вызванным трудностями постройки второго экземпляра самолёта и двигателя, а также, необходимости установки на машину лыжного шасси.

Третий полёт, 12 января 1943 года, выполнил подполковник К.А. Груздев. В этом полёте была достигнута скорость 630 км/час, но при выпуске шасси перед посадкой оторвалась одна лыжа. Груздев, проявив выдержку, сумел благополучно посадить самолёт на одну правую лыжу, при этом, даже не повредив опытную машину.

Отвечая на вопрос товарищей, какие чувства он испытал в полёте, Константин Афанасьевич ответил так: *«...И быстро, и страшно, и огонь позади... Словом, летишь, как чёрт на метле!..»*

Последующие 3 полёта были выполнены Григорием Яковлевичем 11, 14 и 21 марта 1943 года. Полет 27 марта стал для Бахчиванджи последним.

При выполнении задания на достижение максимальной скорости полета в 800 км/час, на высоте около 2000 метров самолёт неожиданно перешёл в пикирование под углом около 50 градусов. Машина вместе с пилотом упала в 6 км южнее аэродрома.

Другой причиной называлась возможность самопроизвольного выпуска в полёте одной из лыж, нарушившей управляемость машины. Истинная же причина катастрофы стала известна лишь после постройки в ЦАГИ новой аэродинамической трубы, позволявшей проводить исследования в воздушных потоках больших скоростей. Было выяснено, что на самолёте с прямым крылом, каким был БИ-1, на околозвуковых скоростях возникает огромный пикирующий момент, с которым лётчику справиться практически невозможно...

Уже после трагической гибели Г.Я. Бахчиванджи, на самолёте БИ-6 улучшенной конструкции, в январе-мае 1945 года летали старейший лётчик-испытатель страны Борис Николаевич Кудрин, а чуть позднее - довольно известный пилот Матвей Карпович Байкалов.

В 1946 году к испытаниям модифицированного БИ-1бис подключился лётчик-испытатель Алексей Константинович Пахомов. Однако вскоре стало ясно, что, несмотря на преимущество в скорости, самолёт «БИ» как истребитель-перехватчик не может быть принят на вооружение из-за малой продолжительности полёта (время работы двигателя не превышало нескольких минут) и сложностей в эксплуатации.

Открытие памятника Г.Я. Бахчиванджи на его родине — в станице Брюховской Краснодарского края 13.5.84 г.

В станице Брыньковской Краснодарского края, на родине Григория Бахчиванджи, открыт величественный мемориал их земляку-герою (на фото); на свердловском аэродроме Кольцово, на месте катастрофы БИ-1, заложили памятный камень; один из кратеров вулкана на Луне, одна из ж/д станций близ ст. Чкаловская и одна из улиц посёлка, в котором последние годы своей жизни провёл испытатель, названы его именем; на доме, в котором жил Григорий Бахчиванджи, сейчас открыта мемориальная доска.

Через много лет после гибели Бахчиванджи, в 1962 году, когда были более подробно изучены его полёты, встал вопрос о достойном увековечивании памяти лётчика, о присвоении ему звания Героя Советского Союза.

Но решения этого пришлось ждать долгие годы. Преградой этому служило то, что 17 октября 1942 года, за испытания первого в мире боевого истребителя с ЖРД, Г.Я. Бахчиванджи уже был награждён орденом Ленина...

Однако многие видные государственные деятели и военачальники продолжали настаивать на своём. Наконец, 28 апреля 1973 года Григорию Яковлевичу Бахчиванджи за мужество и героизм, проявленные при освоении новой реактивной техники и в боях с врагами в период Великой Отечественной войны, было присвоено высокое звание Героя Советского Союза, посмертно. Он награждён орденами Ленина (дважды) и медалями.

Похоронен Григорий Бахчиванджи под городом Свердловском (ныне Екатеринбург) - на кладбище посёлка Малый Исток, расположенного недалеко от аэропорта «Кольцово». В феврале 1963 года на могиле установлен обелиск.

В 1987 году в честь Г.Я. Бахчиванджи названа платформа 41 км поблизости от военного аэропорта Чкаловский и Звёздного городка.

Память

- В честь Григория Бахчиванджи назван посёлок при аэродроме «Чкаловский» (Московская область), там же платформа «Бахчиванджи» пригородного сообщения по Ярославскому направлению Московской железной дороги;
- Памятники Бахчиванджи установлены:
    - в посёлке Малый Исток (на могиле героя);
    - в городе Екатеринбурге (памятник возле международного аэропорта «Кольцово» и бюст на улице Бахчиванджи);
    - в станице Бриньковская, на родине лётчика;
    - в посёлке Патруши (обелиск близ места падения самолёта БИ-1).
- Имя Бахчиванджи присвоено улицам:
    - в городе Екатеринбурге (ведущей к международному аэропорту «Кольцово»);
    - в городе Оренбурге;
    - в городе Мариуполе (Украина);
    - в городе Приморско-Ахтарске Краснодарского края;
    - в городе Арамиле Свердловской области;
    - в городе Ахтубинске Астраханской области;
    - в городе Щёлково Московской области (в микрорайоне Щёлково-3 – бывш. Пос.);
    - в городе Первоуральске Свердловской области (в микрорайоне Билимбай);
    - в городе Краснодаре;
    - в станице Бриньковская, на родине лётчика.
- Именем Бахчиванджи также названы:
- школа №60 города Екатеринбурга;
- площадь перед международным аэропортом Екатеринбурга - «Кольцово»;
- общеобразовательная школа при НИИ ВВС в Екатеринбурге;
- кратер на обратной стороне Луны.

Наши земляки - Герои Советского Союза. 1943 год
ПОЛИКАНОВ Герасим Павлович
(1907-1972)
Призван Щелковским РВК.
Пом. ком. стр. взвода, ст. сержант

Надгробье на Гребенском кладбище (Мемориал)

Работал до войны и после на шелкоткацкой ф-ке Щелкова.

Вот письмо «шелковиков» в районной газете февраля 1945 г.

Будем трудиться с удвоенной энергией

Письмо шелковиков Герою Советского Союза Герасиму Павловичу Поликарпову

Товарищ Поликарпов!

Рабочие, инженерно-технические работники и служащие шелкоткацкой фабрики шлют Вам, Герасим Павлович, горячий привет и пожелание дальнейших успехов в Ваших боевых делах. В Вашем лице мы приветствуем и поздравляем с 27-й годовщиной нашей родной Красной Армии всех фронтовиков, до войны работавших на нашей фабрике.

Вы сейчас находитесь на вражеской земле, громите немецко-фашистских захватчиков в их собственном логове. Мы гордимся Вашими богатырскими подвигами. Своим трудом рабочие и работницы фабрики стремятся помочь Вам, фронтовикам, быстрее завершить разгром гитлеровской армии. Образцы самоотверженного труда на благо нашей родины показывают Лидия Сытина, Мария Фролова, Елена Васильева, Татьяна Бараблина и многие другие стахановки фабрики. Хорошо работает, тов. Поликарпов, и ваша жена Фекла Фроловна, ежемесячно перевыполняющая производственную программу.

Полный и окончательный разгром гитлеровских войск теперь уже близок. Чтобы приблизить долгожданный день нашей победы, мы будем трудиться с удвоенной энергией, будем всеми силами помогать Вам, фронтовикам, наносить новые сокрушительные удары по врагу.

Ждем Вас домой с победой.

По поручению коллектива фабрики:

секретарь партбюро КРУГЛОВА,

председатель фабкома ИВАНОВА.

(встречаются неправильное написание фамилии Героя – Поликарпов, Пеликанов и др.)

Родился 10 декабря 1907 г. в селе Афанасово ныне Ульяновского района Калужской области в семье крестьянина. Русский. Окончил начальную школу, работал в колхозе, затем рабочим на фабрике. В 1941 г. призван в ряды Красной Армии. С июля

1941 г. - на фронтах Великой Отечественной войны.

Помощнику командира взвода 960-го стрелкового полка (299-я стрелковая дивизия, 53-я армия, Степной фронт) старшему сержанту Поликанову Г.П. Указом Президиума Верховного Совета СССР от 1 ноября 1943 г. присвоено звание Героя Советского Союза.

В 1944 г. окончил курсы младших лейтенантов.

После войны лейтенант Г.П. Поликанов демобилизован. Работал на Щелковской шелкоткацкой фабрике Московской области. Награжден орденами Ленина, Отечественной войны 2-й степени, Красной Звезды, медалями.

Умер 15 декабря 1973 г.

К середине августа 1943 года все усилия войск Степного фронта сосредоточились на харьковском направлении. И когда бои за Харьков вступали в решающую стадию, командир 960-го стрелкового полка 299-й стрелковой дивизии 53-й армии 15 августа получил приказ выбить врага из села Полевое (ныне поселок городского типа Дергачевокого района Харьковской области). Овладение селом имело бы важное значение для других соединений армии, так как удар наносился по флангу противника. Но на пути наступления находилась высота с отметкой 201,7, господствовавшая над местностью. Гитлеровцы минировали подступы к ней, опоясали проволочными заграждениями, создали сеть ходов сообщения. Высота контролировала подходы к селу.

Командующий армией решил прорвать оборону врага не фронтальным ударом, а ночными атаками с флангов и на стыках гитлеровских частей. При этом главная роль отводилась отдельным штурмовым отрядам и группам под командованием опытных и смелых командиров. Такая группа из шестнадцати человек и была создана командиром 960-го полка. Люди подбирались весьма тщательно.

Во главе штурмовой группы был назначен командир 1-й стрелковой роты старший лейтенант В.П. Петрищев, член ВЛКСМ, участник Сталинградской битвы. В ее состав вошли опытные воины, в т.ч. командир взвода автоматчиков 26-летний сибиряк лейтенант В.В. Женченко, помкомвзвода старший сержант Г.П. Поликанов, 18-летний пулеметчик рядовой В.Е. Бреусов.

Были здесь и добровольцы. В их числе - младшие лейтенанты И.Н. Скорняков и В.Н. Стародубцев, сержанты А.Л. Славин и недавно вступивший в партию Л.П. Ненашев, рядовые К.П. Кутырин, И.Н. Грей и другие.

Началу штурма высоты предшествовала краткая подготовка. Командиром группы были поставлены задачи каждому воину, указано направление действий.

Особое внимание было уделено разъяснению, как действовать в ночных условиях. Ночная темнота в наибольшей степени способствует достижению внезапности, в условиях плохой видимости уменьшаются потери от огня врага. Но одновременно темнота затрудняет выполнение задачи. Поэтому было предусмотрено все: указаны объекты и определены рубежи для атаки, установлены сигналы. Каждый воин понимал, что от успешных действий в боях за эту высоту во многом будет зависеть исход боя не только полка, но и дивизии.

Готовясь к штурму высоты, воины еще раз тщательно проверили свое оружие, потом надели пятнистые маскировочные халаты, на поясные ремни ладно привязали по паре тяжелых гранат. Поздно вечером 15 августа группа вышла к переднему краю, а отсюда - и на рубеж атаки. Вскоре последовала команда командира группы. Он приказал пулеметчику Бреусову выдвинуться вперед и обеспечить огнем бросок группы на высоту. В это время лейтенант Женченко и старший сержант Поликанов проверяли готовность группы к атаке.

Атака началась внезапно. Команда была передана по цепи - и все воины дружно поднялись и во весь рост пошли на штурм высоты. Некоторое расстояние группа двигалась без единого выстрела. Но как только бойцы приблизились к окатам высоты, через их головы просвистели снаряды и мины поддерживающих штурмовую группу артиллерии и минометов. Огневой налет был спланирован заранее и начат по особому сигналу. Как только прекратился огонь нашей артиллерии, Петрищев подал команду: «Вперед! Открыть огонь!»

Он первый нажал на спуск своего автомата. Незамедлительно открыли огонь остальные воины. Станковый пу-

лемет сержанта Бреусова уничтожал огневые точки врага - одну за другой. Умелые и бесстрашные действия пулеметчика, двигавшегося впереди боевых порядков группы, обеспечили блестящий успех штурма высоты.

Интенсивный артиллерийский и минометный обстрел высоты, пулеметный и автоматный огонь атакующих на какое-то мгновение загнал гитлеровцев в укрытия. Это и было предусмотрено заранее. Штурмовая группа стремительным броском ворвалась на высоту, завязались рукопашные схватки в траншеях. Наши воины уничтожили два крупнокалиберных пулемета, пушку, подорвали танк, врытый в землю, и истребили до взвода вражеской пехоты. Захватив высоту, группа Петрищева организовала круговую оборону - в ожидании атаки гитлеровцев. Командир знал: занять опорный пункт врага - это не значит одержать победу, надо выстоять, отбить все его атаки, все попытки вернуть утраченные позиции. Едва группа успела закрепиться на высоте, как уже начало рассветать.

Враг сообразил, откуда исходит угроза его обороне. Утром 16 августа гитлеровцы, пополнив свои силы, перешли в контратаку. Бой был жаркий, но они не прошли. Вскоре, подтянув дополнительные силы, противник начал вторую контратаку с участием нескольких танков и танка-огнемета. Под их прикрытием шла гитлеровская пехота.

Мощный пулеметный огонь бил по всей высоте. Горела трава, дымилась земля. Казалось, нет человеческих сил, чтобы вынести такое суровое испытание. Но наши воины держались стойко. Петрищев, оценив обстановку, приказал пропустить фашистские танки, пехоту отсечь от танков и уничтожить. Смелое решение!

Бреусов поднял свой пулемет на площадку перед бруствером и, как только танки миновали линию окопов, стал кинжальным огнем расстреливать гитлеровских пехотинцев. В это же время старший сержант Поликанов противотанковой гранатой подбил вражеский танк, проходивший через линию окопа, а лейтенант Женченко подорвал танк-огнемет...

После отражения второй контратаки из шестнадцати воинов в живых осталось семеро. Командир взвода Вла-

димир Женченко был ранен осколком снаряда в живот. А обстановка все усложнялась. И Петрищев обратился к бойцам группы с призывом: стоять насмерть. Все поклялись победить или умереть.

Только один трус попытался уйти с поля боя, но был уничтожен самими петрищевцами как предатель.

...Третья контратака врага оказалась яростнее двух первых. Танки гитлеровцев подошли к окопам на бросок гранаты. На такое же расстояние приблизились и вражеские автоматчики. Танкисты открыли люки своих машин и стали забрасывать окопы советских воинов гранатами. Но и этот натиск врага был сдержан. Было и такое: младшие лейтенанты Стародубцев и Скорняков, поймав на лету вражеские гранаты, бросали их в гущу вражеских пехотинцев! Мужество советских воинов оставалось несокрушимым. И враг отступил в третий раз.

Четвертую вражескую контратаку встретили четверо оставшихся в живых смельчаков. На исходе были боеприпасы. Положение казалось безвыходным. Нескольким гитлеровцам удалось даже ворваться в окопы. Старший сержант Поликанов набивал диск своего автомата, когда в его окоп ввалился гитлеровец. Победителем из рукопашной схватки вышел советский воин. Тяжелораненый Женченко продолжал вести бой. И тогда Петрищев принял решение вызвать огонь нашей артиллерии на себя.

-Вызывай, командир! - поддержал его решение Женченко и добавил: -Умрем за Родину, но с высоты не отступим.

Петрищев тут же передал по телефону: «Огонь на меня!» Артиллерийский налет помог отразить 4-ю контратаку врага.

Вскоре к высоте подошло подкрепление. Очевидцы увидели перед высотой до 120 трупов гитлеровских солдат и офицеров, замершие подбитые танки. А на непокоренной врагом высоте - четверку израненных бойцов. Подвиг группы В. Петрищева, удержавшей высоту, дал возможность 299-й дивизии продвинуться вперед и занять три населенных пункта - Полевое, Пересечная, совхоз. Военный совет и политотдел 53-й армии выпустили лис-

товку, посвященную отважным героям, под заглавием: «Так сражаются герои. Бессмертный подвиг шестнадцати воинов-богатырей под командованием офицера Петрищева». Позже в своих воспоминаниях Маршал Советского Союза **Г.К. Жуков отметит мужество и отвагу советских патриотов.** Их подвиг он сравнит с подвигом панфиловцев у разъезда Дубосеково в Московской битве.

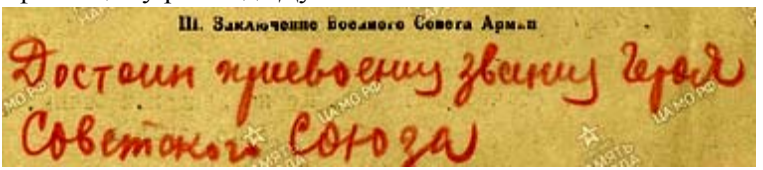
Ш. Заключение Военного Совета Армии
Достоин присвоения звания Героя
Советского Союза

Под решением Военного Совета в наградном листе ниже стоит и подпись будущего маршала Конева, тогда командующего Степным фронтом.

Память

На месте боёв вблизи посёлка Полевая установлен памятный знак «Высота Петрищева», на котором выбито имя Поликанова. На здании школы в посёлке Полевая установлена мемориальная доска.

В апреле 2013 года Харьковский горсовет принял решение о названии двух улиц именами героев высоты 201,7 - **Герасима Поликанова** и Владимира Женченко.

На его родине в Ульяновском районе его имя и портретна Аллее Героев (второй справа).

1943 г.
Рождение «Истока» (НИИ-160 – Щелково, п/я 17)

4 июля вышло Постановление ГКО "О создании Совета по радиолокации при ГКО". Совет предложил создать два научно-исследовательских института - НИИ по радиолокации и НИИ электровакуумных приборов.

6 июля приказом наркомата во Фрязино создается НИИ-160 с опытным заводом. Директором назначается С.А. Векшинский, будущий академик, его заместителем по науке назначен С.А. Зусмановский. Оба - опытные электронщики, бывшие главные инженеры ленинградской «Светланы». С. Зусмановский награжден перед войной орденом Красной Звезды за разработку особой конструкции миноискателя, а за создание серии приемно-усилительных ламп (ПУЛ) с рабочим низковольтным напряжением (для прямого бортового самолетного электропитания) ему была присуждена Сталинская премия.

В электронной лампе, подчеркивал С.А. Векшинский в письме на «верха» власти:

«сосредоточена невероятная по своему объему возможность заменить и устранить человека в самых тонких, ответственных и дорогостоящих областях эксплуатации технических установок, агрегатов, целых заводов. В электронной лампе заключены действия оператора, аналитика, контролера, диспетчера, счетчика, браковщика и сотни других функций, до того неизбежно требовавших участия человека, не всегда удачно выполнявшего свои обязанности.

Автоматизация управления - вот что такое электронная лампа. Безошибочность и безынерционность, точность и отсутствие возражений - вот что такое электронная лампа. Возможность эксплуатировать заводы, вести производство, контролировать работу железных дорог, осуществлять связь на любые расстояния, управлять орудиями производства и оборонной техникой, и все это без людей, - вот что такое электронная лампа... Всюду и везде мертвая машина оживает, становится носителем комплекса тех условных рефлексов, которыми человеку удобно было ее наделить при помощи электроники...

Я патриот своей Родины и хочу, чтобы она была самой сильной, богатой, свободной и радостной страной в мире. Я знаю, что к этому не прийти без электроники. Подавляющее большинство наших технических и хозяйственных руководителей даже не подозревают о рождении и реальном уже существовании электроники как отрасли техники, которая призвана перевернуть все производственные отношения, одухотворить машину, облегчить труд человека, сделать невозможное сегодня возможным завтра...

Танк, мотор, снаряд, самолет, пушка - это всем понятно, они агитируют сами за себя. Но то, что будущий танк, самолет или снаряд будут иметь, так сказать, свою нервную систему, мозг, рефлексы - сейчас увидеть простым глазом нельзя, ощупать нечего. Это можно только понимать и предвидеть... По масштабам и объему изменений, в корне переворачивающих технику, электронные приборы могут быть сравнимы только с такими открытиями и изобретениями прошлого, как паровая машина, динамо-машина... Я уверен, что будущее поколение, изучая историю техники нашего времени, назовет этот этап развития **началом века электроники**, пришедшей на смену века пара и века электричества».

Здесь каждое слово потом стократно подтвердилось и повторялось до сегодняшних дней. Вот так далеко видеть не каждому дано.

Так родился наукоград Фрязино, столица отечественной специальной электроники.

Первое военное задание сотрудникам нового института - создание серии электронных приборов для радиолокаторов станции орудийной наводки (СОН-2). Для этого из Москвы переводится группа электронщиков во главе с будущим академиком **Николаем Дмитриевичем Девятковым** и **Владимиром Егиазаровым**, начавших эту работу в 1942 году в Москве на базе комплекта электровакуумных приборов английской РЛС, полученной осенью в 1941 г.

В. Егиазаров назначается директором опытного завода, Н. Девятков - начальником лаборатории, а с 1948 - научным руководителем НИИ.

Девятков Николай Дмитриевич (11.4.1907-1998?), академик АН СССР и РАН РФ, доктор технических наук, профессор, лауреат Ленинской и Государственной премий, награжден двумя орденами Ленина, орденом Октябрьской революции, двумя орденами Красной Знамени, орденом Красной Звезды. Зам. директора «Истока» по науке (*Фотография 1945 г., Берлин).*

Векшинский Сергей Аркадьевич (1896-1974), ученый в области электровакуумной техники и металлографии. Главный инженер «Светланы» (1922-1928, 1936-39). **Директор НИИ электровакуумных приборов (Фрязино, 1943-1946),** директор научно-исследовательского Вакуумного института, Москва (с 1947, теперь он носит его имя). Академик АН СССР (1954), лауреат Сталинской (1946) и Ленинской премий.

Зусмановский Савелий Александрович (1903-1979)

Ок. Ленинградский электротехнический институт в 1928. Главный конструктор «Светланы» с 1935, сотрудник, а затем начальник ОВЛ (отраслевой вакуумной лаборатории). Зам. директора по науке НИИ-160 (1943-1946), основатель отдела мощных клистронов (начальник - 1948-1964, нач. лаборатории 1964-1978. Доктор технических наук (1959). Лауреат Сталинской (1940) и Государственной премий.

ДЕСАНТ ЗА ДНЕПР. 1943 г.
3-я гв. воздушно-десантная бригада (Щелково, Фрязино, Каблуково)

С мая 1943 началось на Щелковской десантной базе формирование 3-й гвардейской воздушно-десантной бригады. В Щелкове, в школе поселке Фрязино и в лесных землянках у д. Каблуково проходит подготовка ее 4-х парашютных и 1-го танкового батальонов и спец. рот. 4 месяца шла боевая подготовка. Штаб бригады был там же – в старом здании 2-й школы Щелкова.

В ночь на 25 сентября 5 тысяч парашютистов 3-й и 5-й бригады были десантированы за Днепр в предполье захваченного нашими войсками Букринского плацдарма.

Это был трагический десант. Разбросанные по ошибке на большой территории, сброшенные прямо на подошедший немецкий танковый корпус, десантники вступили в бой.

Большинство из них погибли в этих неравных схватках, но свою задачу выполнили. Более 4-х дней немцы вели активные сражения с десантом. За это время на Букринский плацдарм успели переправиться тысячи бойцов и десятки единиц бронетехники. Враг не сумел сбросить наши части в Днепр.

Уцелевшие десантники ушли в леса и соединились с партизанами. В ноябре по приказу командования объединенной (3-я и 5-я) бригада с боями освободила плацдарм на Днепре у села Свидовок, что существенно облегчило переправу через Днепр и наступление наших войск в этом районе...

С 1978 г. по инициативе Тамары Макаровны Анциферовой, щелковчанке, учителя истории школы №1 Фрязино и Совета Ветеранов 3-й гв. вдбр проходят волнующие встречи уцелевших в том десанте десантников, а во главе праздничной колонны ветеранов в День Победы всегда шел Председатель Совета Ветеранов бригады Петр Неживенко.

В гости к жителям приезжал в 1979 году известный кинорежиссер Григорий Чухрай, десантник 3-й гв. дбр.

Боевое знамя бригады передано на вечное хранение в Музей школы.

Памяти десантников посвящен барельеф на школе №1 и наименование новой улицы - проезд Десантников.

СЛЕЗЫ СОЛДАТА

Наверно, для памяти очень важны
Года, закопченные дымом войны...
Есть Фрязино, город под самой Москвой,
Где парень сроднился с десантной судьбой.

Здесь первый раскрылся его парашют
И юность навеки оставил он тут.
Потом пол-Европы прошел под огнем,
И песни сегодня слагают о нем.

С тех пор очень много воды утекло,
Но Фрязино сердце забыть не могло.
Сюда возвратился седой ветеран,
И будто бы нет ни болезней, ни ран...

Нашел свою школу, где был размещен
В те годы гвардейский его батальон,
Присел на ступеньки и в памяти встал
Военной поры оглушающий шквал:

Дороги сквозь пламя горящей земли,
И те, что в боях у дорог полегли,
И радость победы, и горечь утрат...
Сидел на ступеньках и плакал солдат.

Наверно, для памяти очень важны
Года, закопченные дымом войны.

21.3-9.06.81г.

Михалев Виктор Степанович, ветеран ВДВ,
гв. подполковник в отставке (Волгоград).

Знамя бригады, переданное на вечное хранение в Музей боевой славы шк. №1 Фрязино,

Командир 3-й гв. вдбр Гончаров В.К.

Наши земляки – Герои Советского Союза, 1943 г.

Артиллерист КОПЫЛОВ Иван Андреевич
(1921-1985)

- лейтенант Советской Армии, участник Великой Отечественной войны, Герой Советского Союза (1943).

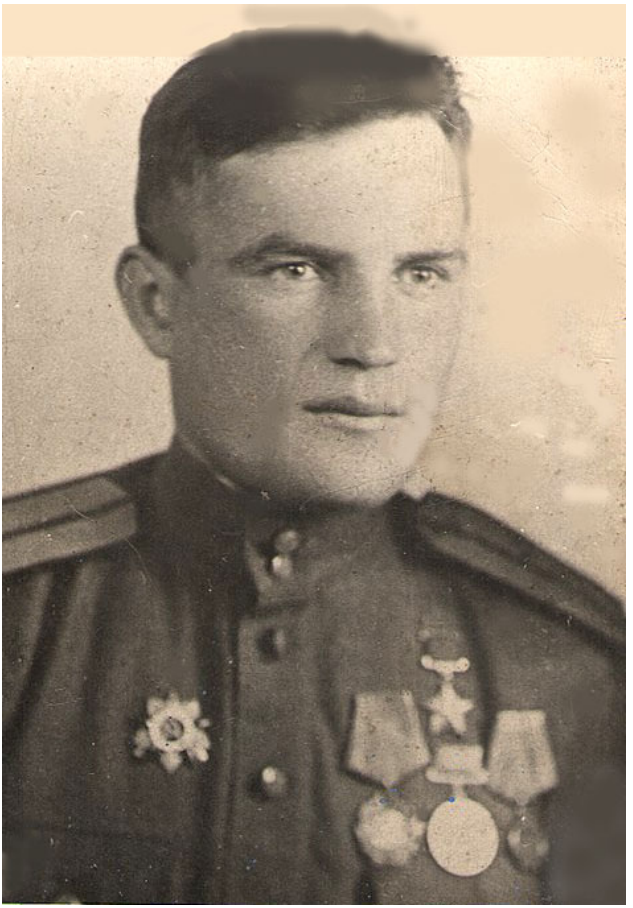

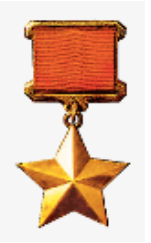

Фото из Музея Фрянова

Иван Копылов родился 30 марта 1921 года в посёлке Фряново (ныне - Щёлковский район Московской области). Получил неполное среднее образование, после чего работал на камвольной фабрике во Фрянове. В сентябре 1940 года

Копылов был призван на службу в Рабоче-крестьянскую Красную Армию.

С июля 1942 года - на фронтах Великой Отечественной войны. К сентябрю 1943 года гвардии старший сержант Иван Копылов командовал взводом 161-го гвардейского отдельного пушечного артиллерийского полка 7-й гвардейской армии Степного фронта. Отличился во время битвы за Днепр.

29 сентября 1943 года батарея, в которую входил взвод Копылова, переправилась через Днепр в районе села Бородаевка Верхнеднепровского района Днепропетровской области Украинской ССР и приняла активное участие в боях за захват и удержание плацдарма.

Взвод Копылова отразил около 70 немецких контратак, уничтожив 1 танк, 1 артиллерийскую батарею, 3 орудия, около 150 солдат и офицеров противника[1].

Указом Президиума Верховного Совета СССР от 26 октября 1943 года за «образцовое выполнение боевых заданий командования на фронте борьбы с немецкими захватчиками и проявленные при этом мужество и героизм» гвардии старший сержант Иван Копылов был удостоен высокого звания Героя Советского Союза с вручением ордена Ленина и медали «Золотая Звезда».

В 1946 году Копылов окончил курсы переподготовки командного состава при Высшей офицерской артиллерийской школе. В 1947 году в звании гвардии лейтенанта он был уволен в запас.

Проживал сначала в городе Ростове Ярославской области, затем вернулся во Фряново, скончался в госпитале им. Бурденко 23.5.1985. Пох. на Новом кладбище Фряново.

Был также награждён орденами Отечественной войны 1-й и 2-й ст., Красной Звезды, рядом медалей[1].

1943-1944 год

99-я Свирская гвардейская дивизия

В поселке Фрязино с июня 1943 года новые бойцы. Здесь и в Щелкове идет формирование **13-й гвардейской воздушно-десантной бригады.**

Но в январе 1944 г. принято решение на ее базе создать 300-й стрелковый полк 99-й дивизии. В апреле полку вручено гвардейское знамя. Летом полк в составе 99-й дивизии Блажевича уйдет на прорыв вражеской обороны на Карельском фронте и получит там, при героическом форсировании реки Свирь, свое первое боевое крещение, подтвердив звание гвардейского.

Во Фрязино формировался 4-й парашютно-десантный батальон, но в январе 1944 года, в связи с переформированием бригады в полк, батальон был расформирован. В школу поселка прибыл 3-й батальон. Еще более интенсивно идет боевая подготовка – преодоление водных преград, умение ориентироваться в лесу, владение разными видами оружия.

В июне 1944 года в «теплушках» со станции Фрязино товарная и Щелково батальоны 300-го полка убыли на Карельский фронт на берега Свири. Там после небольшой подготовки 300-й полк в качестве передового штурмового форсировал Свирь и захватил плацдарм в 4 кв. км.

Особый героизм проявили 12 разведчиков 2-го батальона - они демонстрировали «ложный» десант, где были пустые плоты и лодки с макетами оружия, управляемые плывущими десантниками. Именно на них обрушился огонь уцелевших от артогня финских дотов и батарей.

На эти огневые точки противника наша артиллерия и «самоходки» пустили снова шквал огня, что помогло сохранить сотни жизней бойцов.

Этим 12-ти смельчакам присвоено звание Героя Советского Союза. В итоге ожесточенных боев наши войска вышли к границе Финляндии, которая была вынуждена выйти из войны. Потери 99-й дивизии - более 3 тысяч офицеров и рядовых убитыми и ранеными.

Боевой опыт гвардейцев был использован Ставкой, когда 37-й десантный корпус был переброшен в Венгрию, чтобы у озера Балатон остановить мощный удар эсэсовских дивизий прорыва. В тяжелых боях корпус, остановив врага, перешел в наступление и вышел на границу с Австрией.

Погиб в этих боях и бывший в 1944 г. командиром пульроты «фрязинского» 3-го батальона капитан Николай Белоусов. Генерал-лейтенант И.И. Лисов, бывший начштаба 300-го полка, так пишет: *“Для операциях в тылу врага 15 апреля*

был сформирован подвижной отряд из 72-х гвардейцев 300-го полка под командованием капитана Н.А. Белоусова.

Скрытно углубившись на 30 км в расположение врага, отряд ворвался в ночь в г. Пернитц, разгромил штаб отряда эсэсовцев и местное гестапо, уничтожив до 100 гитлеровцев, взорвав фабрику, в которой находился склад боеприпасов, и, заминировав походы к городу, благополучно вышел из вражеского тыла». Через два дня Белоусов погиб...

За мужество и героизм в этих боях 99-я гв. Свирская стрелковая дивизия была награждена орденом Кутузова II-й степени. 300-й полк за взятие австрийских городов награжден орденом Кутузов III-й ст.

…А в 1998 году 300-й гв. воздушно-десантный полк будет расформирован, закончив свою 55-летнюю военную службу – боевой путь по дорогам Венгрии, Австрии, Чехословакии, мирную службу на Дальнем Востоке, походы по боевым троп-й **гв. сд – слева М. Журавлев, организатор**

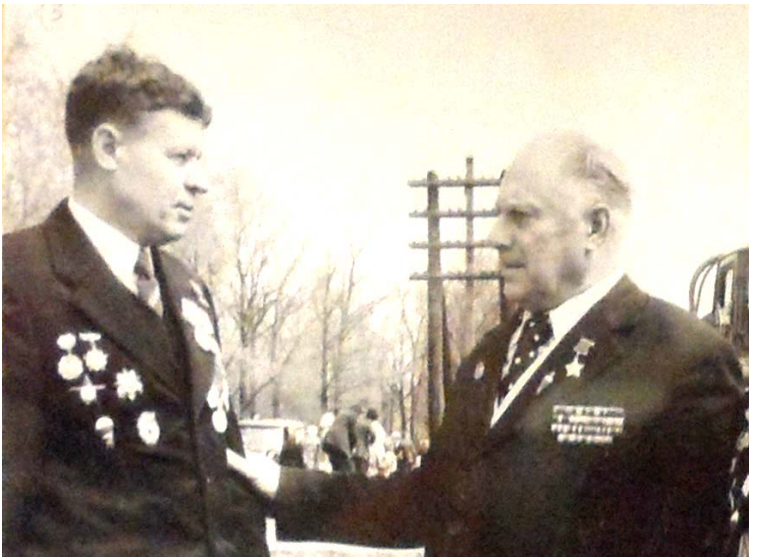

музея 99-й гв. сд в новой школе №2 (в старом здании размещался штаб бригады – 300-го гв. полка), и Герой Советского Союза Блувштейн (из героического Днепровского десанта)

Подвигу десантников посвящен в Музее Боевой славы (шк. №1) г. Фрязино особый стенд и альбомы группы «Поиск»; в г. Щелково в школе №2 был по инициативе десантника этой дивизии капитана Журавлева создан музей Свирского 300-го полка (материалы переданы в Музей Щелкова) и одна из улиц города названа Свирской.

Стенд в школе №1 (Фрязино), посвященный десантникам 13-й гв. вдбр – 300-го полка с описанием боевого пути, портретами героев-добровольцев форсирования Свири («ложный» десант)

Ветераны 300-го гв. сп у памятной доски на ул. Свирской

Построение десантников-добровольцев перед форсированием Свири

Командир 300-го гвардейского полка Н.А. ДАНИЛОВ (второй слева) перед форсированием реки Свирь беседует с воинами – добровольцами: А.Ф. БАРЫШЕВЫМ, М.Р. ПОПОВЫМ, С. БЕКБОСУНОВЫМ, И.С. ЗАЖИГИНЫМ, В.А. МАЛЫШЕВЫМ, В.А. МАРКЕЛОВЫМ, И.П. МЫТАРЕВЫМ, В.И. НЕМЧИКОВЫМ, П.П. ПАВЛОВЫМ, И.К. ПАНЬКОВЫМ, М.Н. ТИХОНОВЫМ и Б.Н. ЮНОСОВЫМ, которым за их подвиги было присвоено – высокое звание ГЕРОЯ СОВЕТСКОГО СОЮЗА.

Десантники с гвардейским знаменем у нового здания школы №2 Щелкова

Улица названа по инициативе ветеранов 99 Дивизии. Доска на д. 2 ул. Свирской установлена по предложению ВООПИК

Вести 1944 г. в районной газете «Коммунист» Юбилей Телегиной П.А. (в 1949 г. – орден Ленина)

ПО ГОРОДУ И РАЙОНУ

Вручение почетных грамот ЦК ВЛКСМ

Недавно на предприятии, где секретарем комитета ВЛКСМ тов. Прохорова, лучшим молодым производственникам были вручены почетные грамоты ЦК ВЛКСМ.

В числе награжденных бригадир комсомольско-молодежной бригады тов. Звизжова, тт. Г. Круглова, Н. Гаврилова и К. Дятлова.

А. Андреев.

Братская помощь

Колхозы района оказывают большую помощь районам, пострадавшим от немецко-фашистских захватчиков.

В Истринский район наши колхозы уже отправили 400 телят. Для колхозов Уваровского района колхозы нашего района выделяют со своих ферм 50 ягнят и 40 телят.

Н. Сластушинский.

25 лет работы в школе

25 лет работает в школе заведующая Гребневской начальной школой Прасковья Алексеевна Телегина.

Немало молодежи воспитала она за свою многолетнюю педагогическую деятельность. Работу в школе тов. Телегина сочетает с активным участием в общественной жизни.

9 сентября состоялся юбилейный вечер, на котором присутствовали учителя, актив Новского сельского совета и колхоза, представители Гребневской фабрики, шефствующей над школой. От имени исполкома райсовета завед. РОНО тов. Марков вручил тов. Телегиной денежную премию и часы. Ценные подарки вручены юбиляру коллективами учителей, Гребневской фабрики и школьниками.

С. Перовский.

Заслуженная слава

Заслуженной славой на предприятии, где заместителем председателя завкома тов. Возилкин, пользуются кузнец тов. Антошин, расфасовщица тов. Гайнудина и другие стахановцы.

Тов. Антошин выполняет до четырех норм. 328 процентов нормы—таков показатель работы тов. Гайнулиной.

А. Щербаков.

Новый скотный двор

Колхозники Осеевского колхоза «Маяк» проявляют большую заботу об улучшении и развитии артельного хозяйства. В этом году они заканчивают строительство большого скотного двора, рассчитанного на 26—30 голов крупного рогатого скота.

Сейчас идет внутренняя отделка нового помещения.

С. ПЕРОВСКИЙ.

Тов. Сталин о вторжении союзных войск в Северную Францию

На вопрос корреспондента «Правды», **как оценивает тов. Сталин высадку десанта союзников в Северной Франции**, тов. Сталин ответил следующее:

Подводя итоги семидневных боев освободительных войск союзников по вторжению в Северную Францию, можно без колебаний сказать, что широкое форсирование Ла-Манша и массовая высадка десантных войск союзников на севере Франции, — удались полностью. Это — несомненно блестящий успех наших союзников.

Нельзя не признать, что история войн не знает другого подобного предприятия по широте замысла, грандиозности масштабов и мастерству выполнения.

Как известно, «непобедимый» Наполеон в свое время позорно провалился со своим планом форсировать Ла-Манш и захватить Британские острова. Истерик Гитлер, который два года хвастал, что он проведет форсирование Ла-Манша, не рискнул сделать даже попытку осуществить свою угрозу. Только британским и американским войскам удалось с честью осуществить грандиозный план форсирования Ла-Манша и массовой высадки десантных войск.

История отметит это дело, как достижение высшего порядка.

Герой Советского Союза, 1944 год
Артиллерист КОЧУБАРОВ Алексей Федорович
(1899-1976)

За образцовое выполнение боевых заданий командования на фронте борьбы с немецкими захватчиками и проявленные при этом отвагу и геройство, бывшему рабочему Мокшинского комбината тов. Кочубарову присвоено звание Героя Советского Союза. На снимке: Алексей Федорович Кочубаров.

Этот портрет опубликован в районной газете «Коммунист» №23, 1945 г.

Алексей Кочубаров родился в 1899 года в с. Осташково (ныне - Клинский район Моск. области). После окончания четырёх классов школы работал прядильщиком.
В 1918-1922 гг. в РККА, уч. Гражданской и советско-польской войнах.
Потом работал на шерстоткацкой фабрике (с 1937 года – Мокшинский камвольный комбинат).

В октябре 1942 года Кочубаров повторно был призван в армию. С января 1943 года - на фронтах Великой Отечественной войны.

Дважды был ранен.

К январю 1944 года артиллерист Алексей Кочубаров командовал орудием 262-го лёгкого артиллерийского полка 20-й лёгкой артиллерийской бригады 2-й артиллерийской дивизии прорыва 59-й армии Волховского фронта. Отличился во время освобождения Новгородской области.

14 января 1944 года Кочубаров участвовал в прорыве немецкой обороны у деревни Тютицы Новгородского района. В том бою он, оставшись один из всего расчёта, продолжал вести огонь, уничтожив 3 дзота, 2 пулемёта и 1 орудие.

19 января во время боя на подступах к Новгороду Кочубаров уничтожил ещё несколько артиллерийских орудий и огневых точек.

Указом Президиума Верховного Совета СССР от 1 июля 1944 года за «образцовое выполнение боевых заданий командования на фронте борьбы с немецкими захватчиками и проявленные при этом мужество и героизм» красноармеец Алексей Кочубаров был удостоен высокого звания Героя Советского Союза с вручением ордена Ленина и медали «Золотая Звезда»[1].

В мае 1944 года по ранению Кочубаров был демобилизован. Вернулся к работе на Монинском камвольном комбинате.

В 1945 районная газета опубликовала рассказ о встрече с работниками комбината

Скончался 13 июля 1976 года, похоронен на кладбище города Лосино-Петровский Щёлковского района Московской области.

Был также награждён рядом медалей[1].

Герой Советского Союза, 1944 г.
МУЖЕЦКИЙ Павел Тихонович
(1902—1972)

Павел Мужецкий[1] родился 16 июля 1902 года в селе Уцково (ныне - Путивльский район Сумской области Украины). С 1932 года проживал и работал в пос. Лосино-Петровский Щелковского р. на Монинском камвольном комбинате.

За образцовое выполнение боевых заданий командования на фронте борьбы с немецкими захватчиками и проявленные при этом отвагу и геройство, бывшему рабочему Мониского комбината тов. Мужецкому присвоено звание Героя Советского Союза. На снимке: Павел Тихонович Мужецкий. Фото А. Победимского

В августе 1942 года Мужецкий был призван на службу в Красную Армию.

С октября того же года - на фронтах Великой Отечественной войны. В боях три раза был ранен (фото из газеты «Коммунист»

К июню 1944 года гвардии красноармеец Павел Мужецкий был стрелком 199-го гвардейского стрелкового полка 67-й гвардейской стрелковой дивизии 6-й гвардейской армии 1-го Прибалтийского фронта.

Отличился во время освобождения Витебской области Белорусской ССР.

24 июня 1944 года Мужецкий переправился через Западную Двину в районе деревни Лабейки Бешенковичского района и принял активное участие в боях за захват и удержание плацдарма на её западном берегу.

[1] Мужецкий – неправильное написание фамилии.

В боях три раза поднимал роту в атаки и лично уничтожил вражеский танк.

Указом Президиума Верховного Совета СССР от 22 июля 1944 года за «мужество и отвагу, проявленные в боях против фашистских захватчиков при форсировании Западной Двины и удержании плацдарма» гвардии красноармеец Павел Мужицкий был удостоен высокого звания Героя Советского Союза с вручением ордена Ленина и медали «Золотая Звезда» за номером 4405.

После окончания войны Мужицкий был демобилизован. Вернулся в Лосино-Петровский, продолжал работать на камвольном комбинате. Умер 23 февраля 1972 года, похоронен на клабище в Лосино-Петровском.

Был также награждён рядом медалей.

На доме где он жил установлена памятная доска.

ПАРТОРГ ПОКАЗЫВАЕТ ПРИМЕР

Шел июнь 1944 года. 6-я гвардейская армия 1-го Прибалтийского фронта готовилась к проведению Белорусской операции. Общему наступлению предшествовала разведка боем, которая началась рано утром 22 июня. Наибольшего успеха добились разведывательные отряды 67-й гвардейской стрелковой дивизии, которые после короткой артиллерийской подготовки стремительно ворвались во вражеские траншеи и выбили из них гитлеровцев. Для развития успеха передовых подразделений командиры стрелковых полков ввели в бой свои главные силы. В течение последующих двух дней им удалось прорвать главную полосу обороны противника к юго-востоку от Сиротино и продвинуться на глубину до 16 километров.

Рано утром 24 июня части 6-й гвардейской армии возобновили стремительное продвижение к Западной Двине. Противник учитывал, что выход наших войск к реке поставит его оборону в трудное положение, и ожесточенно дрался за каждый рубеж.

Подразделения 199-го стрелкового полка, преодолевая сопротивление врага, уже к полудню вышли к водному рубежу и начали с ходу форсировать Западную Двину. В районе деревни Лобейки в бою отличились воины 1-го стрелкового батальона. Среди них был парторг роты гвардии рядовой Павел Мужицкий. Он первым в батальоне переправился с помощью подручных средств на противоположный берег реки. Вслед за ним начали переправляться и другие воины.

Командующий 6-й гвардейской армией генерал И.М. Чистяков, наблюдавший за переправой, писал в своих воспоминаниях: «Западная Двина широкая, быстрая, левый берег, который занимал противник, командует над нашим, правым. И вот что мы увидели, все водное пространство покрыто людьми. Кто на досках, кто на бочках, кто на бревнах, кто вплавь движется к противоположному берегу...».

Под вечер того же дня к Западной Двине были доставлены переправочные средства. Вскоре на противоположном берегу уже находились основные силы 67-й гвардейской стрелковой дивизии.

Фашистское командование подтянуло свои резервы и начало контратаковать наши подразделения. В бой были брошены крупные силы пехоты. Ее поддерживали танки и артиллерия. Всю ночь на 25 июня одна контратака следовала за другой. Советские воины стойко удерживали захваченный плацдарм. В эти трудные часы вновь проявил смелость и находчивость Павел Мужицкий. В одной из рукопашных схваток он был ранен, но остался в строю. И только когда бесстрашный воин потерял сознание, его отправили в госпиталь. Пример коммуниста вдохновил бойцов на подвиг. Противник был отброшен.

За мужество и отвагу, проявленные при прорыве вражеской обороны и форсировании Западной Двины, 145 воинов 1-го Прибалтийского фронта были удостоены звания Героя Советского Союза. В их числе был и парторг роты, рядовой 199-го стрелкового полка П.Т. Мужицкий. Павел Тихонович — один из восьми уроженцев Путивльского района, ставших в годы войны кавалерами Золотой Звезды.

Герой Советского Союза, 1945 год

ДУДКИН Александр Григорьевич, стр. дивизия

(7.9.1921, д. Громково Щелк. р-на - 16.11.1944, после тяжелого ранения умер в госпитале в г. Минск).

Ст. л-т Дудкин представлен к званию Героя Советского Союза 20.8.1944, звание присвоено капитану Александру Дудкину посмертно 24 марта 1945 г.

Участник Сталинградской битвы гв. лейтенант (15.8.-19.9.1942, легко ранен), боёв на Юго-Западном фр. (18.11.42 -22.12. 1942, тяжело ранен), на Курской дуге Брянского фр. (25.7.-11.9.43, тяжело ранен) и Западный фронт - Бел. Фр. (ст. л-т 12.11.43-1.5.44) и прорыва к границам Восточной Пруссии.

Награждён орденами Ленина, **Александра** Невского (1944), Отечественной войны 2-й степени, Красной Звезды. (15.6.1944)

До войны он работал слесарем-инструментальщиком на заводе "Радиолампа" (пос. Фрязино Щелковского р.).

Имел бронь от призыва, но добровольцем ушёл в армию в ноябре 1941 года. Окончил в июне 1942 года Владимирское военное пехотное училище по сокращённой программе.

Воевал в боях на Сталинградском, Юго-Западном и Западном фронтах. Был трижды ранен, после лечения вновь возвращался в свою часть. Нагр. Орд. Красной Звезды.

15 августа 1944 г. его рота форсировала реку Шешупе на границе с Восточной Пруссией, захватила опорный пункт в селении Слобода, затем батарею противника. Уничтожив батарею, бойцы вступили в неравный бой с 12 танками и 300 фашистами и снова одержали победу

Рота А. Дудкина (262 сп 184 сд 5А 3БФ) первая в ожесточенных боях 17 августа 1944 года вышла на границу Гер-

мании в Прибалтике в районе бывшей погранзаставы №56, прочно закрепилась, обеспечив успех боев всего полка.

В сентябре 1944 года Александр Дудкин в четвертый раз был тяжело ранен. 16 ноября 1944 года после тяжёлой операции умер в госпитале Минска.

В последующих тяжелых боях комроты капитан А. Дудкин был тяжело ранен и умер в Минском госпитале (см. памятник в Минске на военном кладбище, перезахор. на кл. Ново. Гребнево).

Его именем названа улица и школа №3 (открыт музей Героя, 1985, рук. Н. Алексеева). Его бюст установлен в ц.3 "Истока" и на Аллее Героев г. Фрязино и в школе пос. Свердловский, где он учился. Памятная доска установлена на доме Дудкиных в Громкове.

30 августа 1997 г. по инициативе его сестры Тамары Григорьевны Дудкиной-Николаевой и администрации города его прах был перезахоронен на Новом кладбище г. Фрязино. Вместе с ним перезахоронен прах его отца Григория Федоровича, погибшего под Ригой, и младшего брата Сергея, погибшего в 1943 году на Орловщине.

Бюсты Героя установлены в 1976 г. на Аллее Героев г. Фрязино (скульптор Иван Фролов) и в инструментальном цехе №3, где он работал до войны, а также в школе №3 его имени (Фрязино) и в школе №2 пос. Свердловский, где он учился.

На доме Дудкиных в Громкове укреплена памятная доска.

Почётный гражданин го-

рода Фрязино[1]

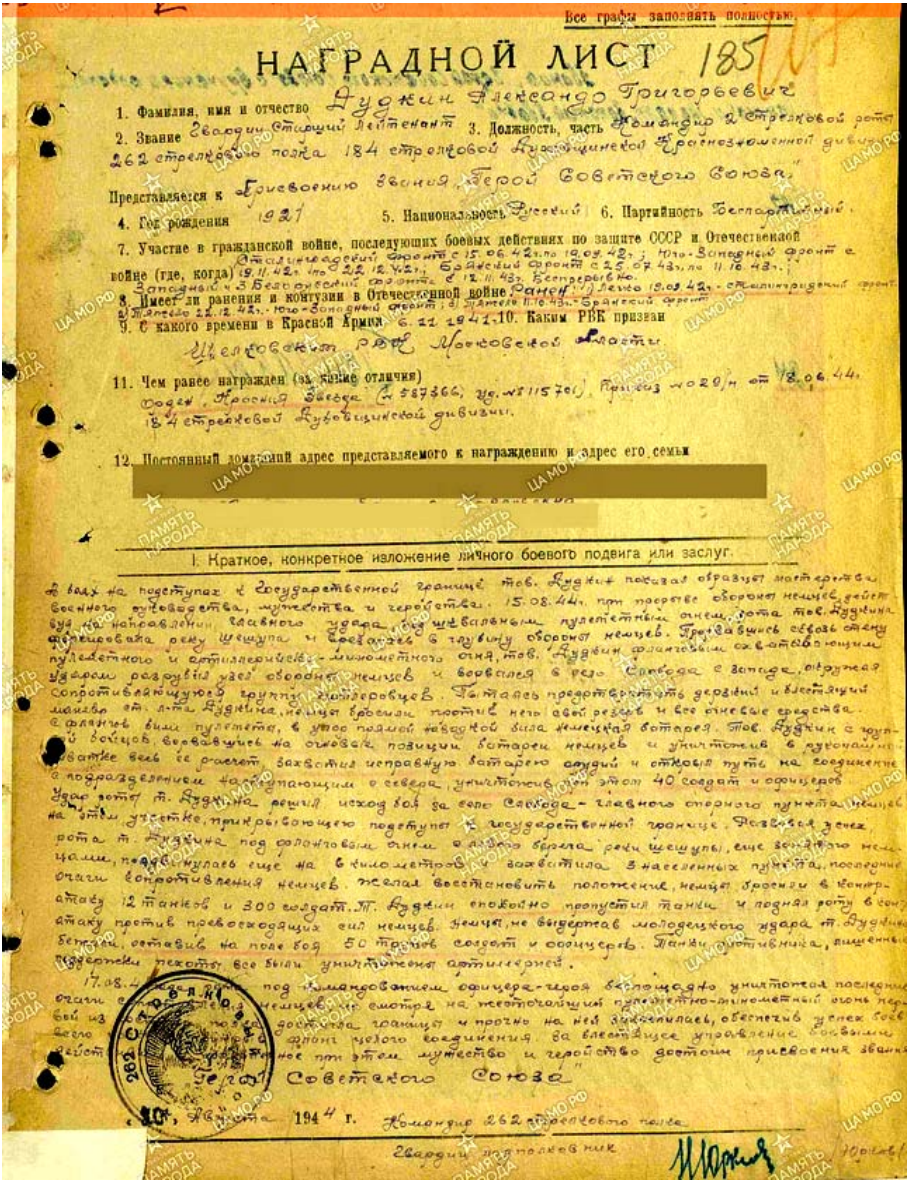

Все графы заполнять полностью.

НАГРАДНОЙ ЛИСТ 185

1. Фамилия, имя и отчество Дудкин Александр Григорьевич
2. Звание Гвардии старший лейтенант 3. Должность, часть Командир 2 стрелковой роты 262 стрелкового полка 184 стрелковой Хинганской Краснознаменной дивизии
Представляется к Гриевоенною звания Герой Советского Союза
4. Год рождения 1921 5. Национальность Русский 6. Партийность Беспартийный.
7. Участие в гражданской войне, последующих боевых действиях по защите СССР и Отечественной войне (где, когда) Сталинградский фронт с 15.06.42г. по 19.09.42г.; Юго-Западный фронт с 19.11.42г. по 22.12.42г., Брянский фронт с 25.07.43г. по 11.10.43г., Западный и Белорусский фронты с 12.11.43г. Беспрерывно.
8. Имеет ли ранения и контузии в Отечественной войне Ранен 1) легко 19.09.42г. - Сталинградский фронт 2) тяжело 22.12.42г. - Юго-Западный фронт; 3) легко 11.10.43г. - Брянский фронт
9. С какого времени в Красной Армии с 22 1941.10. Каким РВК призван Щелковским РВК Московской области
11. Чем ранее награжден (за какие отличия)
Орден Красной Звезды № 587366, уд. №1157(1), Приказ №029/н от 18.06.44. 184 стрелковой Хинганской дивизии.
12. Постоянный домашний адрес представляемого к награждению и адрес его семьи [redacted]

I. Краткое, конкретное изложение личного боевого подвига или заслуг.

В боях на подступах к Государственной границе тов. Дудкин показал образцы мастерства военного руководства, мужества и героизма. 15.08.44г. при прорыве обороны немцев, действуя на направлении главного удара под шквальным пулеметным огнем, рота тов. Дудкина форсировала реку Шешупа и ворвалась в глубину обороны немцев. Противник открыл ураганный пулеметного и артиллерийско-минометного огня, тов. Дудкин фланговым охватывающим ударом разрезал надвое оборону немцев и ворвался в село Свобода с запада, отрезая сопротивляющуюся группу гитлеровцев. Пытаясь предотвратить дерзкий и быстрый маневр т. Дудкина, немцы бросили против него всех резервы и все имеющиеся средства. С флангов били пулеметы, в упор полевой артиллерийской батареей тов. Дудкин с группой бойцов сражались на отсечных позициях батареи немцев и уничтожив в рукопашной схватке весь ее расчет захватили исправную батарею орудий и открыв путь на соединение с подразделениями наступающими с севера, уничтожили этот 40 солдат и офицеров. Удар роты т. Дудкина решил исход боя за село Свобода - главного опорного пункта немцев на этом участке, прикрывающего подступы к государственной границе. Развивая успех рота т. Дудкина под прикрытием огня с левого берега реки Шешупа, еще занятого немцами, переправилась еще на 6 километров и захватила 3 населенных пункта, последние очаги сопротивления немцев. Желая восстановить положение, немцы бросили в контратаку 12 танков и 300 солдат. Т. Дудкин спокойно пропустил танки и поднял роту в контратаку против превосходящих сил немцев. Немцы, не выдержав молодецкого удара т. Дудкина, бежали, оставив на поле боя 50 трупов солдат и офицеров. Танки противника, лишенные поддержки пехоты, все были уничтожены артиллерией.

17.08. [illegible] под командованием офицера-героя беспощадно уничтожая последние очаги [illegible] немцев, не смотря на непрекращающийся пулеметно-минометный огонь перешел из [illegible] достигла границ и прочно на ней закрепилась, обеспечив успех боевого [illegible] одной из операций по блестящее управление своими [illegible] действий [illegible] это этим мужество и героизм достойны присвоения звания Героя Советского Союза

[illegible], Августа 1944 г. Командир 262 стрелкового полка

Гвардии подполковник

Его подвигу посвящена книга Николаева (Фрязино.

Герой Советского Союза

Л-т РККА Тявкин, Николай Николаевич

(1918, Пищалово Мещовский у. Калуж. губ. - 1944, Польша)

После окончания семи классов школы в Смол. (Калужской обл.) проживал и работал в Щелковском р. Призван Щелковским РВК в ноябре 1937 году.

С сентября 1941 года - на фронтах Великой Отечественной войны.

Направлен в училище. В 1942 году Тявкин окончил Камышинское пехотное училище[1].

К сентябрю 1944 года лейтенант Николай Тявкин командовал взводом 895-го стрелкового полка 193-й стрелковой дивизии 65-й армии 1-го Белорусского фронта.

Отличился во время освобождения Польши.

21 августа представлен к орд. Красная Звезда,

3 сентября 1944 года взвод Тявкина прорвал немецкую оборону в районе населённого пункта Гзово к северу от Сероцка и два дня спустя форсировал Нарев, захватив плацдарм и отразив несколько немецких контратак. 11 сентября представлен к званию Героя Советского Союза.

17 октября 1944 года Тявкин погиб в бою (*мать Тявкина Анна Ивановна прож. на ст. Щелково*).

24 октября представлен к орд. Отеч. войны 1-й степени

Похоронен в польском городе Вышкув (центр) Варшавского повета Варш. воеводства.

Указом Президиума Верховного Совета СССР от 24 марта 1945 года лейтенант Николай Тявкин посмертно был удостоен высокого звания Героя Советского Союза. Также был награждён орденами Ленина, Отечественной войны 1-й степени и Красной Звезды[1].

В честь Тявкина названа улица в Сухиничах[1].

Из сайта

Тявкин Николай Николаевич – командир взвода 895-го стрелкового полка 193-й стрелковой дивизии 65-й армии 1-го Белорусского фронта, лейтенант.

Родился 17 сентября 1916 года в деревне Пищалово, ныне Сухиничского района Калужской области, в крестьянской семье. Русский. В 1930 году окончил семь классов неполной средней школы. Работал в колхозе. С 1934 года строил железнодорожные мосты на Дальнем Востоке, затем работал на заводе в Московской области.

В ноябре 1937 года призван Щелковским РВК Московской области в ряды Красной Армии. В боях Великой Отечественной войны с сентября 1941 года. Воевал на Юго-Западном (20.09.1941-16.10.1941), Западном (16.10.1941-25.10.1941), 1-м Белорусском (с 20.03.1944) фронтах. 25 октября 1941 года был ранен. В 1942 году окончил Камышинское военное пехотное училище.

В августе 1944 года при форсировании реки Западный Буг командир взвода 895-го стрелкового полка лейтенант Н.Н. Тявкин, переправившись на западный берег, умело расставил бойцов и огневые средства, благодаря чему успешно продвинулся вперёд и, отбивая непрерывные контратаки противника, одним из первых ворвался в местечко Дзежбы Мазовецкого воеводства (Польша). В этом бою уничтожил до 20 солдат и офицеров противника и подавил огонь двух пулемётных точек, за что был награжден орденом Красной Звезды.

3 сентября 1944 года при прорыве сильно укрепленной обороны противника на подступах к реке Нарев у населенного пункта Гзово, севернее города Сероцк Мазовецкого воеводства (Польша) стрелковая рота под командованием лейтенанта Н.Н. Тявкина захватила вражескую батарею из трёх исправных орудий, несколько повозок с разным военным имуществом, уничтожила до 20 гитлеровцев и ещё 5 захватила в плен. В этом бою

Из наградного листа к ордену Красной Звезды:
При форсировании реки Западный Буг командир взвода лейтенант Тявкин, переправившись в районе Шемень, умело расставив бойцов и огневые средства, продвинулся и, отбивая непрерывные контратаки противника, одним из первых ворвался в местечко Дзежбы, уничтожил до 20 солдат и офицеров и подавил огонь 2-х пулемётных точек противника.
Командир 895-го стрелкового полка майор Шапоренко.
21 августа 1944 года.

Из наградного листа к званию Героя Советского Союза:
При прорыве обороны немцев на подступах к реке Нарев 3.9.1944 года стрелковая рота лейтенанта Тявкина умелым обходным маневром сломив сопротивление противника в районе деревни Удженен, несмотря на численное превосходство в живой силе и технике и систему инженерных сооружений, захватила вражескую батарею из трёх исправных орудий, несколько повозок с разным военным имуществом и уничтожила до 20 гитлеровцев и пять захватила в плен. В этом бою лично сам т. Тявкин уничтожил пять гитлеровцев.
5.9.1944 года т. Тявкин, броском через открытую местность подведя роту к реке, организовал вброд переправу личного состава с материальной частью на западный берег реки.
В ходе переправы т. Тявкин, не выходя из реки, как отличный пловец помогал отстающим бойцам в переправе. Его рота в полном составе достигла западного берега и с боем захватила первые траншеи противника и успешно повела бой за населённый пункт Забоже. В этом бою из строя вышли командир соседней стрелковой роты и командир стрелкового взвода, т. Тявкин принял командование на себя и, превозмогая усталость, продолжил управление, активно способствуя в освобождении села Обрембек.
В ходе этих боёв противник восемь раз переходил в контратаку, но, благодаря проявленному мужеству и геройству, умению командовать, все атаки врага были отбиты с большими для него потерями.
Командир 895-го стрелкового полка майор Шапоренко.
11 сентября 1944 года.

Из наградного листа к ордену Отечественной войны 1-й степени:
В боях 14.10.1944 года за населённый пункт Буды-Обренбске тов. Тявкин сумел правильно организовать наступление, в результате чего его рота захватила 18 пленных, 6 лошадей и один станковый пулемёт. Тов. Тявкин первый поднялся с исходного рубежа и повёл роту в атаку, ворвался в траншеи противника, выбил его, и закрепился на занятом рубеже, отбив при этом четыре яростных контратаки противника с большими для него потерями.
17.10.1944 года тов. Тявкин пал смертью храбрых.
Достоин Правительственной награды ордена "Отечественной войны 1 степени" посмертно.
Командир 895-го стрелкового полка майор Давыдов.
24 октября 1944 года.

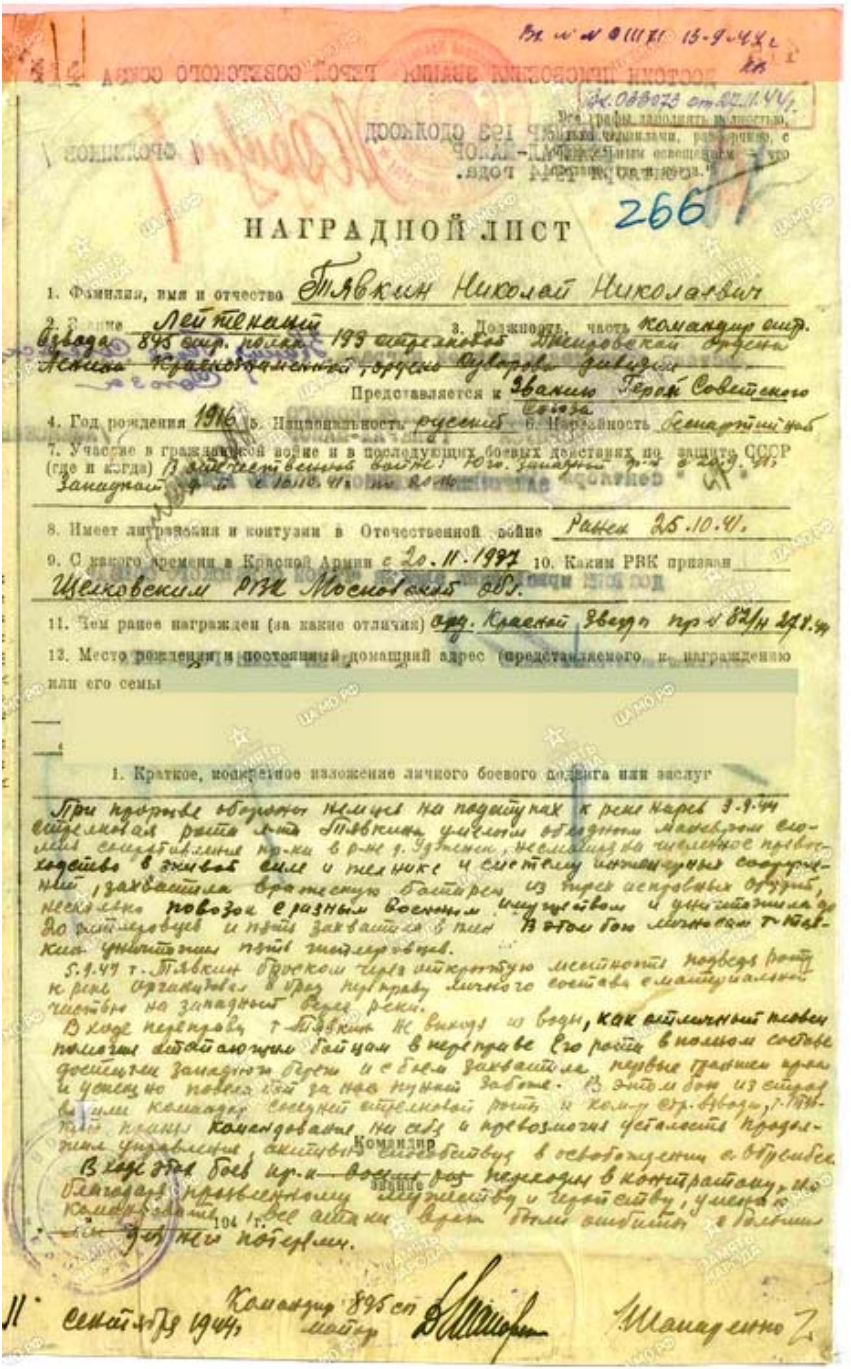

Вх. № № 0111/11 15-9-44 г.

Ф. 068072 от 27.11.44 г.

Все графы заполнять на машинке, разборчиво, с [illegible] освещением [illegible]

266

НАГРАДНОЙ ЛИСТ

1. Фамилия, имя и отчество Тявкин Николай Николаевич
2. Звание Лейтенант 3. Должность, часть командир отд. взвода 845 отдельного стрелкового полка 193 стрелковой Житомирской Краснознаменной ордена Суворова дивизии
Представляется к Званию Героя Советского Союза
4. Год рождения 1916 5. Национальность русский 6. Партийность беспартийный
7. Участие в гражданской войне и в последующих боевых действиях по защите СССР (где и когда) В Отечественной войне: 10.07. [illegible] в 845 сп. 193 сд. Западный ф. с 15.10.41 г. по 8.10.
8. Имеет ли ранения и контузии в Отечественной войне Ранен 25.10.41.
9. С какого времени в Красной Армии с 20.11.1937 10. Каким РВК призван Щелковским РВК Московской обл.
11. Чем ранее награжден (за какие отличия) отд. Красной Звезды пр. № 87/н 1943 г.
12. Место рождения и постоянный домашний адрес (представляемого к награждению или его семьи

1. Краткое, конкретное изложение личного боевого подвига или заслуг

При прорыве обороны немцев на подступах к реке Нарев 3.9.44 отделенная рота т-та Тявкина умелым обходным маневром скрытно сосредоточилась в тылу 9. Удельная, несмотря на численное превосходство в живой силе и технике и системы инженерных сооружений, захватила врасплох батарею из трех исправных орудий, несколько повозок с разным военным имуществом и уничтожила до отделения и пять захватила в плен. В этом бою лично т-Тявкин уничтожил пять гитлеровцев.

5.9.44 т. Тявкин броском через заболоченную местность подвел роту к реке. Организовал переправу личного состава и материальной части на западный берег реки.

В ходе переправы т-Тявкин не выходя из воды, как отличный пловец помогал действующим бойцам в переправе. Его рота в полном составе достигла западного берега и с боем захватила первые траншеи врага и успешно повела бой за них. В этом бою из строя вышли командир отделения стрелковой роты и командир отд. взвода, т-Тявкин вынес раненых командиров на себе и превозмогая усталость продолжал управление, активно действуя в освобождении и обустройстве [illegible]

В ходе этих боев ир.-и. — восемь раз переходил в контратаку, по [illegible] противнику [illegible] и гарнизону, уничтожил [illegible] Командование [illegible] 104 г. [illegible] все атаки врага были отбиты с большими [illegible] его потерями.

Командир 845 сп майор Шамардин

11 сентября 1944 г.

Наши земляки – Герои Советского Союза. 1944 г.

Танкист ШЛЯКОВ Ива́н Дми́триевич

(1920 , с. Нагорное Нерянского р. Тверской обл.
- 5 января 1945, Венгрия)

Призван Щелковским РВК в апр. 1940 г.

Иван Шляков - командир танка Т-34, комвзвода 23-го гвардейского танкового полка (4-я гвардейская механизированная бригада, 2-й гвардейский механизированный корпус, 46-я армия, 2-й Украинский фронт), гвардии лейтенант, Герой Советского Союза.

Родился в 1920 году в деревне Нагорское Тверской губернии в крестьянской семье. В 1932 году с родителями

переехал в город Загорск. Окончил 8 классов. Работал слесарем на Московском метрополитене.

В **1940 году призван в РККА Щёлковским РВК Московской области.**

В 1944 году окончил Харьковское танковое училище.

С сентября 1944 года воевал на 3-м Украинском фронте. Командир танкового взвода гвардии лейтенант Шляков отличился в боях на территории Венгрии. 12 ноября 1944 года взвод Шлякова первым ворвался в населённый пункт Тапиобичке (35 км восточнее города Будапешт) и захватил мост, находящийся в селении. Следовавшая за танками пехота в силу сильного вражеского огня была отсечена, взвод Шлякова оказался в окружении.

В течение 8 часов Шляков вместе со своим экипажем вёл бой с противником. Когда снаряды были на исходе, экипаж вынужден был обороняться пулемётными выстрелами, личным оружием и гранатами. В том бою взвод Шлякова уничтожил 6 пушек, 5 пулеметных точек и до 50 солдат и офицеров противника, сохранив мост[4].

Указом Президиума Верховного Совета СССР от 28 апреля 1945 года за образцовое выполнение боевых заданий командования на фронте борьбы с немецкими захватчиками и проявленные при этом отвагу и геройство гвардии лейтенанту Шлякову Ивану Дмитриевичу присвоено звание Героя Советского Союза с вручением ордена Ленина и медали «Золотая Звезда».

5 января 1945 года гвардии лейтенант Шляков погиб в бою. Похоронен в селе Даг (в 15 км западнее от города Татабанья, Венгрия).

Награды

- Медаль «Золотая Звезда» (28.04.1945)[4][5];
- орден Ленина (28.04.1945);
- орден Отечественной войны II степени (02.12.1944).

Память

Именем Героя Советского Союза Шлякова названа улица в Сергиевом Посаде.

Наградной лист Шлякова И.Д. 27-28 ноября 1 1944

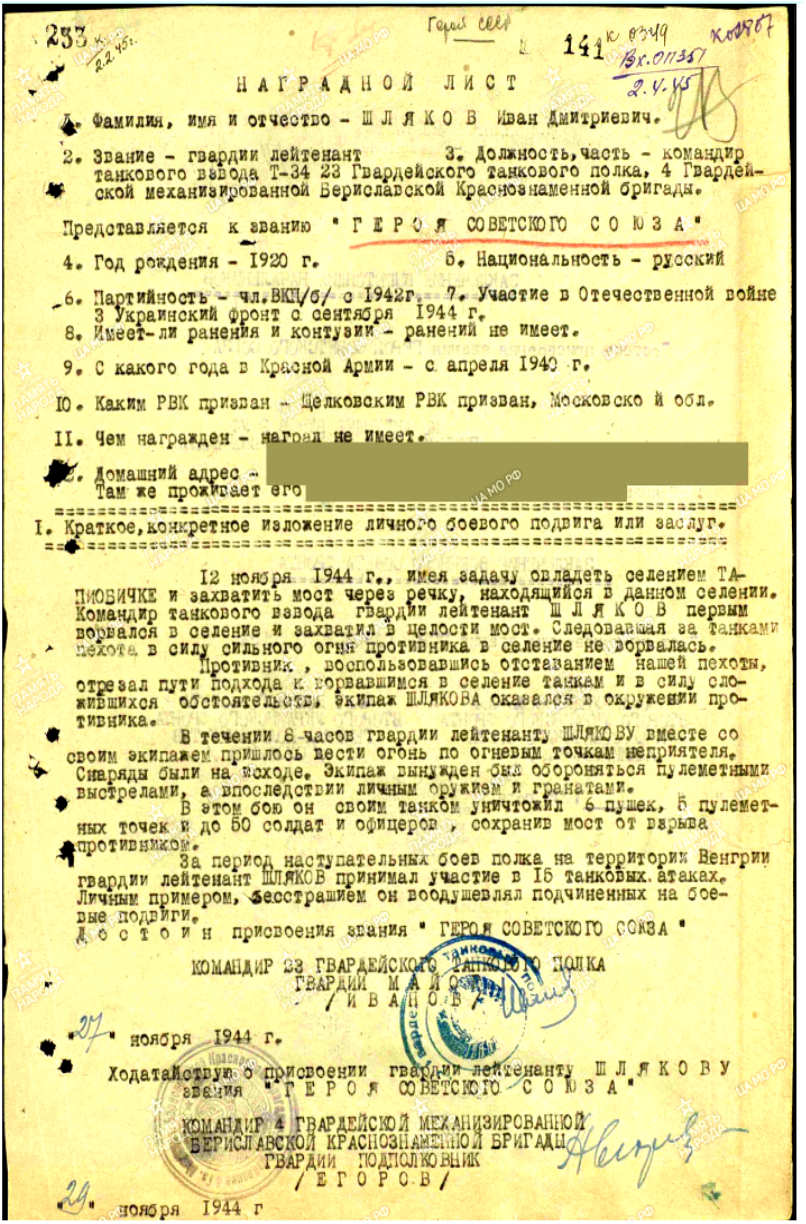

233 к 2.2.45г. Герой СССР 141 к 0349 Вх.011351 2.4.45 к 02867

НАГРАДНОЙ ЛИСТ

1. Фамилия, имя и отчество - ШЛЯКОВ Иван Дмитриевич.

2. Звание - гвардии лейтенант 3. Должность, часть - командир танкового взвода Т-34 23 Гвардейского танкового полка, 4 Гвардейской механизированной Бериславской Краснознаменной бригады.

Представляется к званию "ГЕРОЯ СОВЕТСКОГО СОЮЗА"

4. Год рождения - 1920 г. 5. Национальность - русский

6. Партийность - чл.ВКП/б/ с 1942г. 7. Участие в Отечественной войне 3 Украинский фронт с сентября 1944 г.

8. Имеет-ли ранения и контузии - ранений не имеет.

9. С какого года в Красной Армии - с апреля 1940 г.

10. Каким РВК призван - Щелковским РВК призван, Московско й обл.

11. Чем награжден - наград не имеет.

12. Домашний адрес - [redacted]
Там же проживает его [redacted]

I. Краткое, конкретное изложение личного боевого подвига или заслуг.

12 ноября 1944 г., имея задачу овладеть селением ТАПИОБИЧКЕ и захватить мост через речку, находящийся в данном селении. Командир танкового взвода гвардии лейтенант ШЛЯКОВ первым ворвался в селение и захватил в целости мост. Следовавшая за танками пехота в силу сильного огня противника в селение не ворвалась.

Противник, воспользовавшись отставанием нашей пехоты, отрезал пути подхода к ворвавшимся в селение танкам и в силу сложившихся обстоятельств, экипаж ШЛЯКОВА оказался в окружении противника.

В течении 8 часов гвардии лейтенанту ШЛЯКОВУ вместе со своим экипажем пришлось вести огонь по огневым точкам неприятеля. Снаряды были на исходе. Экипаж вынужден был обороняться пулеметными выстрелами, а впоследствии личным оружием и гранатами.

В этом бою он своим танком уничтожил 6 пушек, 5 пулеметных точек и до 50 солдат и офицеров, сохранив мост от взрыва противником.

За период наступательных боев полка на территории Венгрии гвардии лейтенант ШЛЯКОВ принимал участие в 15 танковых атаках. Личным примером, бесстрашием он воодушевлял подчиненных на боевые подвиги.

Достоин присвоения звания "ГЕРОЯ СОВЕТСКОГО СОЮЗА"

КОМАНДИР 23 ГВАРДЕЙСКОГО ТАНКОВОГО ПОЛКА
ГВАРДИИ МАЙОР
/ИВАНОВ/

"27" ноября 1944 г.

Ходатайствую о присвоении гвардии лейтенанту ШЛЯКОВУ звания "ГЕРОЯ СОВЕТСКОГО СОЮЗА"

КОМАНДИР 4 ГВАРДЕЙСКОЙ МЕХАНИЗИРОВАННОЙ БЕРИСЛАВСКОЙ КРАСНОЗНАМЕННОЙ БРИГАДЫ
ГВАРДИИ ПОДПОЛКОВНИК
/ЕГОРОВ/

"29" ноября 1944 г

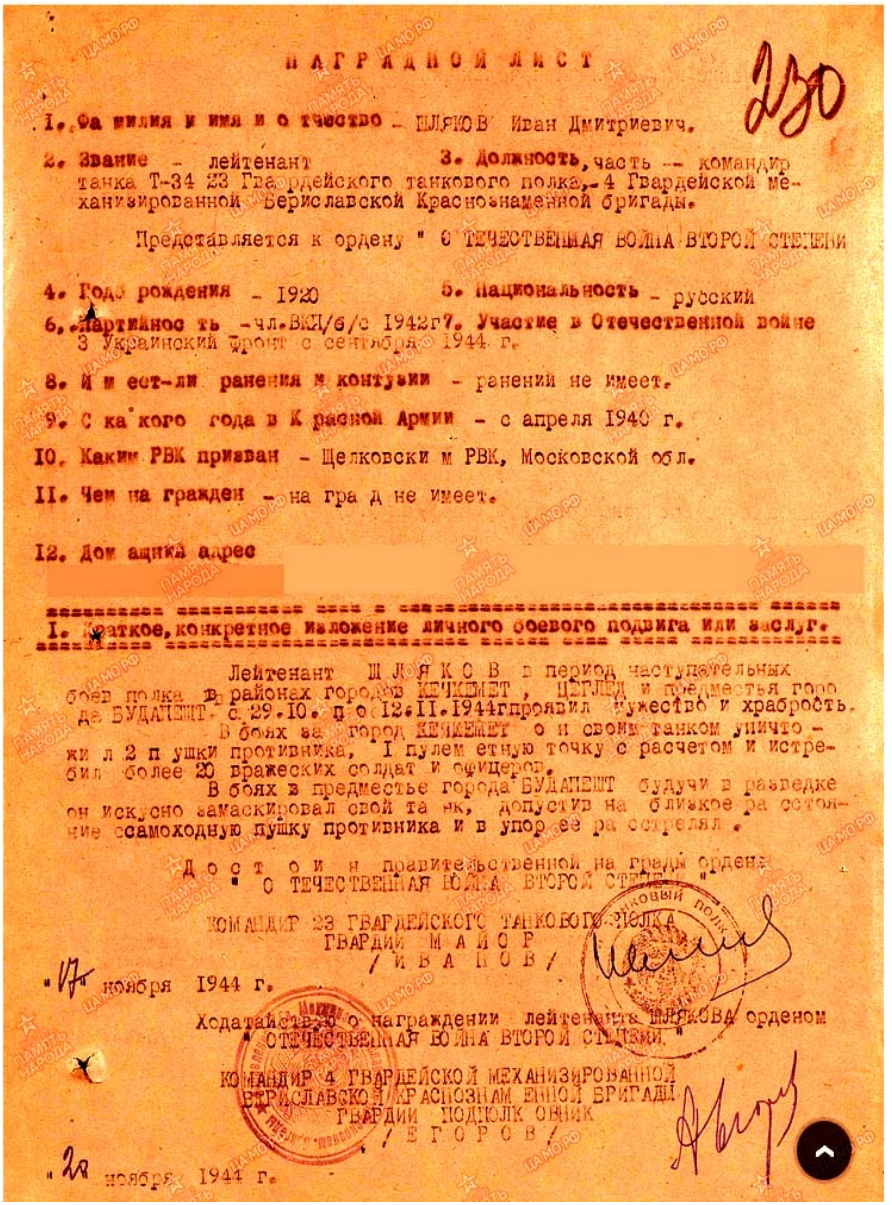

НАГРАДНОЙ ЛИСТ

230

1. Фамилия и имя и отчество – ШЛЯКОВ Иван Дмитриевич.

2. Звание – лейтенант 3. Должность, часть – командир танка Т-34 23 Гвардейского танкового полка, 4 Гвардейской механизированной Берлславской Краснознаменной бригады.

Представляется к ордену " О ТЕЧЕСТВЕННАЯ ВОЙНА ВТОРОЙ СТЕПЕНИ

4. Год рождения – 1920 5. Национальность – русский

6. Партийность – чл.ВКП/б/с 1942г 7. Участие в Отечественной войне 3 Украинский фронт с сентября 1944 г.

8. Имеет-ли ранения и контузии – ранений не имеет.

9. С какого года в Красной Армии – с апреля 1940 г.

10. Каким РВК призван – Щелковским РВК, Московской обл.

11. Чем награжден – наград не имеет.

12. Домашний адрес

I. Краткое, конкретное изложение личного боевого подвига или заслуг.

Лейтенант ШЛЯКОВ в период наступательных боев полка в районах городов КЕЧКЕМЕТ, ЦЕГЛЕД и предместья города БУДАПЕШТ с 29.10. по 12.11.1944г проявил мужество и храбрость.

В боях за город КЕЧКЕМЕТ он и своим танком уничтожил 2 пушки противника, 1 пулемётную точку с расчетом и истребил более 20 вражеских солдат и офицеров.

В боях в предместье города БУДАПЕШТ будучи в разведке он искусно замаскировал свой танк, допустив на близкое расстояние самоходную пушку противника и в упор её расстрелял.

Достоин правительственной награды ордена " О ТЕЧЕСТВЕННАЯ ВОЙНА ВТОРОЙ СТЕПЕНИ "

КОМАНДИР 23 ГВАРДЕЙСКОГО ТАНКОВОГО ПОЛКА
ГВАРДИИ МАЙОР
/ИВАНОВ/

"17" ноября 1944 г.

Ходатайствую о награждении лейтенанта ШЛЯКОВА орденом " ОТЕЧЕСТВЕННАЯ ВОЙНА ВТОРОЙ СТЕПЕНИ "

КОМАНДИР 4 ГВАРДЕЙСКОЙ МЕХАНИЗИРОВАННОЙ
БЕРИСЛАВСКОЙ КРАСНОЗНАМЕННОЙ БРИГАДЫ
ГВАРДИИ ПОДПОЛКОВНИК
/ЕГОРОВ/

"28" ноября 1944 г.

Перелистывая
старые страницы районной газеты
– 23 февраля 1945 г.
Замечательное тогдашнее стихотворение
нашего известного щелковского поэта
Андрея Хуторянина

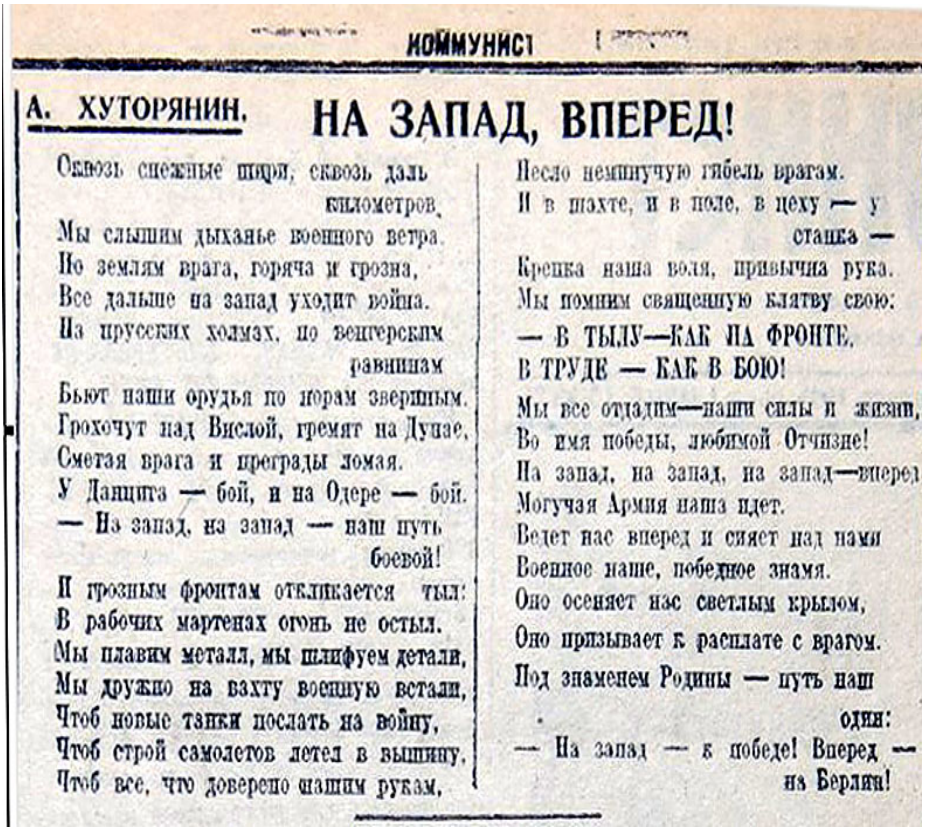

КОММУНИСТ

А. ХУТОРЯНИН.

НА ЗАПАД, ВПЕРЕД!

Сквозь снежные шири, сквозь даль километров,
Мы слышим дыханье военного ветра.
По землям врага, горяча и грозна,
Все дальше на запад уходит война.
На прусских холмах, по венгерским равнинам
Бьют наши орудья по норам звериным.
Грохочут над Вислой, гремят на Дунае,
Сметая врага и преграды ломая.
У Данцига — бой, и на Одере — бой.
— На запад, на запад — наш путь боевой!

И грозным фронтам откликается тыл:
В рабочих мартенах огонь не остыл.
Мы плавим металл, мы шлифуем детали,
Мы дружно на вахту военную встали,
Чтоб новые танки послать на войну,
Чтоб строй самолетов летел в вышину,
Чтоб все, что доверено нашим рукам,
Несло неминучую гибель врагам.

И в шахте, и в поле, в цеху — у станка —
Крепка наша воля, привычна рука.
Мы помним священную клятву свою:
— В ТЫЛУ—КАК НА ФРОНТЕ,
В ТРУДЕ — КАК В БОЮ!

Мы все отдадим—наши силы и жизнь,
Во имя победы, любимой Отчизне!
На запад, на запад, на запад—вперед
Могучая Армия наша идет.
Ведет нас вперед и сияет над нами
Военное наше, победное знамя.
Оно осеняет нас светлым крылом,
Оно призывает к расплате с врагом.
Под знаменем Родины — путь наш один:
— На запад — к победе! Вперед — на Берлин!

Кавалеры орденов Славы, 1945 год

АФОНИН
Федор
Иванович
(1904 – 1962)
Раб. на Биофабрике.

Афонин Фёдор Иванович - командир минометного отделения 77-го стрелкового полка (80-я стрелковая дивизия, 59-я армия, 1-й Украинский фронт), старший сержант – на момент представления к награждению орденом Славы 1-й степени.

Родился 7 февраля 1904 года в деревне Лог ныне Ленинского района Орловской области в семье крестьянина. Русский. Окончил 3 класса. Трудился в колхозе, на фабрике в Щёлковском районе Московской области.

В Красной Армии с 1941 года. В боях Великой Отечественной войны с сентября того же года, стал минометчикам. Воевал на Ленинградском фронте. Член ВКП(б)/КПСС с 1943 года. Был номером расчета 120-мм миномета 143-го стрелкового полка 224-й стрелковой дивизии. В боях за Синявинские высоты, когда прервалась связь между огневой позицией и наблюдательным пунктом, а телефонист вышел из строя, Афонин, невзирая на сильный огонь, восстановил поврежденный кабель. Был награжден медалью «За отвагу».

26 января 1944 года в бою за освобождение города Гатчина Ленинградской области от разрыва вражеского снаряда весь расчет вышел из строя. Старший сержант Афонин, оставшись один, будучи раненым, самостоятельно вел огонь из миномета, уничтожил свыше 12 вражеских солдат, чем содействовал продвижению пехоты.

В Красной Армии с 1941 года. В боях Великой Отечественной войны с сентября того же года, стал минометчикам. Воевал на Ленинградском фронте. Член ВКП(б)/КПСС с 1943 года. Был номером расчета 120-мм миномета 143-го стрелкового полка 224-й стрелковой дивизии. В боях за Синявинские высоты, когда прервалась связь между огневой позицией и наблюдательным пунктом, а телефонист вышел из строя, Афонин, невзирая на сильный огонь, восстановил поврежденный кабель. Был награжден медалью «За отвагу».

26 января 1944 года в бою за освобождение города Гатчина Ленинградской области от разрыва вражеского снаряда весь расчет вышел из строя. Старший сержант Афонин, оставшись один, будучи раненым, самостоятельно вел огонь из миномета, уничтожил свыше 12 вражеских солдат, чем содействовал продвижению пехоты.

Приказом от 1 февраля 1944 года старший сержант Афонин Фёдор Иванович награжден орденом Славы 3-й степени (№18130)

После лечения в госпитале Афонин был направлен в 80-ю стрелковую дивизию, был назначен командиром расчета 82-мм миномета 77-го стрелкового полка. Принимал участие в боях по освобождению Польши, дрался на сандомирском плацдарме и в Южной Силезии, бил гитлеровцев на территории Германии.

25 марта 1945 года в бою за населенный пункт Грефлих-Визе (юго-западнее города Нойштадт, Германия, ныне города Прудник Польша), старший сержант Афонин по собственной инициативе выдвинул миномет в боевые порядки стрелковой роты и уничтожил четыре огневые точки. В этот же день при отражении вражеской контратаки расчет подавил станковый пулемет и уничтожил до взвода гитлеровцев.

Приказом от 11 апреля 1945 года старший сержант Афонин Фёдор Иванович награжден орденом Славы 2-й степени (№14615)

7 мая 1945 года в бою юго-восточнее населенного пункта Штрелен (Германия) (ныне город Стшелин, Польша) командир минометного отделения Афонин, как отмечалось в наградном листе, *«…умело выбрал огневую позицию и меткими выстрелами подавил семь и уничтожил три пулемета противника. В этом бою его расчет истребил около двадцати пяти гитлеровцев. Несмотря на полученное ранение, сержант Афонин остался в строю и продолжал руководить расчетом до тех пор, пока не был взят населенный пункт»*.

Указом Президиума Верховного Совета СССР от 27 июня 1945 года за мужество, отвагу и героизм, проявленные в борьбе с немецко-фашистскими захватчиками, старший сержант **Афонин Фёдор Иванович** награждён орденом Славы 1-й степени (№873). Стал полным кавалером ордена Славы.

В 1946 году, после демобилизации, вернулся домой. Жил в деревне Улиткино Щёлковского района Московской области. Работал на фабрике агентом по снабжению. Скончался 24 декабря 1962 года.

Награжден орденами Славы 3-х степеней, медалями.

Кавалер орденов Славы
в 1944, 1944 и 1946

Кривоногов Виктор Николаевич

(12.6.1922, Анискино - 15.12.2007, Украина)

Окончил 8 классов в 1939. Работал слесарем на арт. з-де в Подлипках. В Кр. Армии с февр. 1941.На фронте с июля 1941. Пом. ком-ра взвода 23-й отд. гв. развед. роты (27-я гв. стр. див., 8-я гв. армия, 1-й Белорус. фронт) гв. ст. сержант.

9.8.44 с группой проник в тыл пр-ка и в р-не г. Демблин, Польша) обнаружил скопление живой силы и техники врага и доставил эти сведения в штаб дивизии. Через 2 дня захватил «языка» (ценные сведения о группировке пр-ка).

7.9.44 награжден орденом Славы 3 ст. 16.10.44 гв. старшина – в 10 км сев.-вост. г. Варка (Польша) возглавляя группу захвата, преодолел проволочные заграждения, ворвался в траншею пр-ка, огнем из автомата уничтожил 5 пехотинцев и взял в плен унтер-офицера **12.11.44 нагр. орд. Славы 2 ст.**

17.4.45 под г. Зеелов (Германия) его разведгруппа была окружена, отбила атаки (потери немцев - 10 солдат и 2 оф.). Трижды ранен и контужен. **15.5.46 нагр. орд. Славы 1 ст. Нагр. также орденом Красная Звезда, мед. За оборону Сталинграда и др.**

В окт. 1945 демобилизован. Жил в г. Коммунарск (Алчевск) Луганской обл. (Украина). Работал бригадиром шоферов строительной автобазы. Нагр. орд. Октябрьской Революции, Отечественной войны 1 ст., Красной Звезды, медалями, в т.ч. «За отвагу» и «За боевые заслуги». На доме, где он жил в Алчевске, установлена мемор. доска. Ему посвящен городской сайт с множеством фотографий.

Кавалеры орденов Славы

Разведчик-артиллерист Леонид Николаевич ЧИРКОВ
(1912, д. Корпуса Щелк. Р. – 1977, г. Лосино-Петровский)

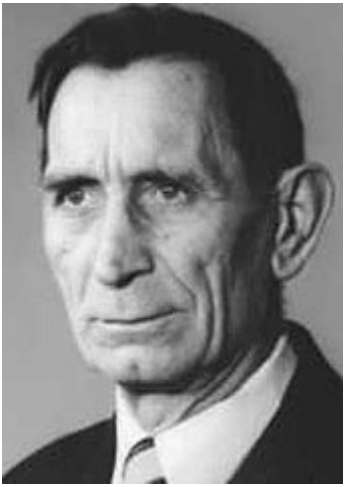

Гвардии сержант, командир отделения разведки (1944) 1-го дивизиона 299-го гв. Тернопольского минометного полка,

Призван в РККА в 1934-36 гг., после работал сменным мастером в Подлипках, был эвакуирован с артиллерийским заводом в 1941 в Пермь.

В апреле 1943 года добровольцем ушел на фронт, Окончил полковую школу разведчиков. В боях с июля 1943 года. К лету 1944 года гвардии сержант Чирков - ком-р отделения разведки 299-го гв. минометного полка.

19.7.1944 г. выявил батарею противника, которая была подавлена огнём полковых минометов. Лично истребил в бою более 10 противников **(орд. Славы 3-й ст.)**

15 января 1945 г. у г. Кельце скрытно подобрался к переднему краю обороны противника, откуда корректировал огонь своего дивизиона - были разбиты 3 пулеметных гнезда, сожжено более 10 автомашин, подавлены 2 миномета и 75-мм пушка (**орд. Славы 2-й ст. от 12.3.1945**).

29.1.1945 года за форсирование, в числе первых, реки Одер и проявленные при этом мужество и героизм **был представлен к званию Героя Советского Союза (но нагр.** вторым орденом Славы 2-й ст.) (см. нагр. Лист)

15 марта 1945 года при прорыве вражеской обороны у Гротткау умело корректировал из боевых порядков стрелков огонь минометной батареи, которым были уничтожены 3 пулемета и 3 противотанковые пушки с расчетами, разбит наблюдательный пункт противника. В тот же день, близ Ванденберга, в рукопашной схватке сразил 4 противников, 2 взял в плен. 16 марта после форсирования ре-

ки Нейсе пробрался в тыл противника и оттуда корректировал огонь своих минометов, в результате чего были выведены из строя 3 пулемета, рассеяно и частично поражено до взвода вражеской пехоты, находившейся в траншеях (27.6.1945 **орд. Славы 1-й степени).**

Наградной лист 1944

Фамилия, имя и отчество Сирков Леонид Николаевич

Военное звание гвардии капитан Должность, часть командир отделения разведки 1-го дивизиона 299 гвардейского минометного Тернопольского ордена Богдана Хмельницкого полка 10 гвардейского Танкового Уральско-Львовского добровольческого корпуса.

Представлен к званию „Герой Советского Союза"

1. Год рождения 1912 г. 2. Национальность Русский

3. С какого времени состоит в Красной Армии с марта 1943 г.

4. Партийность Член ВКП(б) 5. Участие в боях (где, когда) Брянский фронт с 28 мая 1943 г. 1 Украинский фронт с 19 января 1944 г.

6. Имеет ли ранения, контузии (где, когда) Не имеет

7. Чем ранее награжден (за какие отличия и дата) Медаль „За Отвагу" 22.04.44 г. Орден „Слава" III степени

8. Каким РВК призван Малоярославецкий РВК г. Малоярославец

9. Постоянный домашний адрес представляемого к награждению или его семьи

Краткое конкретное изложение личного боевого подвига или заслуг

Захватили сильно укрепленный плацдарм, за форсирование, одним из первых, реки Одер и вторжение в Германское логово и проявленные при этом мужество и геройство

Достоин присвоения звания „Герой Советского Союза"

Командир 299 гвардейского минометного Тернопольского ордена „Богдана Хмельницкого полка гвардии подполковник

29.01.45 г.

В 1945 году был демобилизован. Работал мастером Монинского камвольного комбината г. Лосино-Петровского. Скончался 17 апреля 1977 года. Похоронен на городском кладбище в Лосино-Петровском.

Награждён орденами Октябрьской Революции, Красной Звезды, четырьмя орденами Славы, медалями.

Из районной газеты мая 1945 г.

Возбуждение, радость, ликование царит на заводе, где главным инженером тов. Нестеров. Идет митинг. Выступает бригадир комсомольско-молодежной бригады тов. Сидорова.

— Мы много пережили за время войны, — говорит она, — но мы никогда не унывали, мы верили в любимого Сталина, в нашу победу. И она пришла! Наша бригада внесла свою долю в общее дело победы советского народа. Но нам еще предстоит упорный труд, огромная работа. Будем же трудиться так, чтобы наша страна расцвела пуще прежнего!

Народ-герой, народ-победитель, с честью прошедший через все трудности и испытания войны, славил свою доблестную армию, славил вождя и полководца великого Сталина. И в горячих словах приветствий, в речах, исполненных радостного волнения, звучала уверенность в завтрашнем дне, готовность к новым трудовым подвигам во имя Родины, во имя ее роста и процветания.

УКАЗ

Президиума Верховного Совета СССР

Об об'явлении 9 мая ПРАЗДНИКОМ ПОБЕДЫ

В ознаменование победоносного завершения Великой Отечественной войны советского народа против немецко-фашистских захватчиков и одержанных исторических побед Красной Армии, увенчавшихся полным разгромом гитлеровской Германии,

заявившей о безоговорочной капитуляции, установить, что 9 мая является днем всенародного торжества — **праздником победы.**

9 мая считать нерабочим днем.

Председатель Президиума Верховного Совета СССР М. КАЛИНИН.

Секретарь Президиума Верховного Совета СССР А. ГОРКИН.

Москва, Кремль, 8 мая 1945 года.

(Из газеты «Коммунист»

Источники

1. Щелковский край: город Щелково. 2005 . Г.А. Чехерева.
2. Муравьев Э.К. (п. Чкаловский). Испытатели.
3. Книга памяти ГНИИ ВВС 1941-1945. Составители Ю.А. Какадий, Э.Р. Мансуров, А.А. Симонов. 2015.
4. Ровенский Г.В. Аэродром «Щелково». 2016.
5-7. Федоров-Чеберако М.М. Грозное лето. 1941.; Тайфун. Москва! Как много в этом звуке…
8. Федоров-Чеберако М.М. Щелковский батальон народного ополчения.
9. Ровенский Г.В., Федоров-Чеберако М.М. Книга судеб 600 бойцов народного ополчения. Щелково. 2016.
10-12. Ровенский Г.В. Десантники. 3-я гв. вдд, 3-я гвдбр. 99-я Свирская гвардейская стрелковая дивизия.
13. Статьи газеты «Коммунист» 1941-1945 (Щелково// копии Варгузова С.И. из РГБ, газетный зал, Химки).
14. Материалы порталов «Память народа» (награды и боевой путь части) и www.obd-memorial.ru (погибшие и пропавшие без вести)

Оглавление

Вступление 3
Иванов Иван Иванович 4
НИИ ВВС (ст. Чкаловская) первым вступает в бой 6
Аэродром «Щелково». Истребительные полки 1941 г. 10
Щелковский батальон народного ополчения 17
Предприятия Щелковского района 32
Список военных частей в Щелковском районе 33
1941. 8-й возд.-дес. корпус (35-я гв. сд – Сталинград) 35
Герой Советского Союза из Щелкова Михалев Б.В. 44
1942. 3-я гв. вдд (Старая Русса, Курская дуга) 48
Герой Советского Союза из Мишнева Карозин А.Н. 55
1943. Рассказ о «Щелковском штурмовике» 57
1943. Летчик-бомбардировщик из Медвежьих Озер
Шибанов Виктор Иванович 66
Герой Советского Союза из Образцова
танкист Цыганов Петр Иванович 69
1943. Бахчиванджи Г.Я. – первый пилот реактивного
истребителя (1943), Герой Советского Союза (1973) 73
Герой Советского Союза из ШТФ Поликанов Г.П. 82
1943. Рождение «Истока» (НИИ-160 – Щелково п/я 17) 89
1943. Десант за Днепр – 3-я гв. вдбр 92
1943. Артиллерист Копылов И.А. из Фрянова
Герой Советского Союза 95
1944. 99-я гв. Свирская стрелковая дивизия 97
1944. Вести в районной газете 103
1944. Герой Советского Союза артиллерист
Кочубаров А.Ф. из Лосино-Петровского 104
1944. Герой Советского Союза стрелок
Мужецкий П.Т. из Лосино-Петровского 106
1944-45. Герой Советского Союза Дудкин А.Г.
из Громкова, ком. стр. роты, ст. л-нт 109
1944-1945. Герой Советского Союза калужанин л-нт
Тявкин Н.Н., раб. в Щелкове и призван ЩРВК 112
1944-45. Герой Советского Союза Шляков И.Д.
из Твери, призван ЩРВК, танкист, ком. танка Т-34 116
1945. Щелковский поэт Андрей ХУТОРЯНИН:
«На запад, вперед!» Из г-ты от 23 февраля 1945 г. 120
1945. Кавалеры орд. Славы 121